CORRUPT PAGE IMAGE

殘敵牙城已瀕覆滅
十九萬敵成袋中鼠
華北軍發表肅淸戰果

【北京十五日國通電】「華北軍發表」華北軍對華北共產軍之本據並敗殘中央軍、雜軍最後之逃避地潞安、澤州一帶之地域、期施行徹底的討滅、七月三日乃至五日開始作戰、管下各部隊由山東西南北各方面相呼應、一齊開始活動、航空部隊亦加以密接協力、冒連日之惡天氣及嶮難的山岳地帶力戰奮鬥、由北正面之部隊、十二日長驅攻陷敵遊擊策源地潞安、再於另外方面、擊滅所在之敵、逐漸壓縮中包圍圈潞安澤州一帶、係敵共產軍朱德麾下四萬五千、中央軍衛立煌曾萬鍾麾下九萬五千、地方雜軍四萬五千計十六個師十九萬、恃天嶮暫貪其偷安之夢、雖據守地利、已瀕於覆滅、聖戰之成果、復加一段之光彩、將兵之意氣益形軒昂

報道課長談

【北京十五日國通電】華北軍報道課長談 華北戰局之大勢、夙有所定治安歷全華北急速恢復、即如南方潞安、殘敵之到處彷徨蟠居者已大減少、華北軍當局、向適時必要之地點進進、實施迅速果敢之進攻、而每次俱收多大之成果、自六月初旬以降、軍所實施之掃蕩作戰、跨於山西省西部及南部山東省中部、及西部之總計八萬二千六百六十平方啓羅之廣範圍的地域、作戰部隊之行動的延長距離、實達二千六百〇五啓羅、於六月中敵之遺棄屍休三萬五百八十二、捕虜師長、參謀長之高級將校以下四千三百三、鹵獲火砲七百六十四、機關槍三百三十三、小槍九千十八、各種彈藥達八十二萬九千四百九餘、擧頗驚人之戰果、對華北全般之敵勢力、與以致命的打擊、更改變陣容、對今次作戰、時有轉移、當迎事變第三年、軍之士氣更加旺盛、戰力益趨充實、其向上之實狀、誠堪讚之已極也

掃蕩晉北部敵 敵據點悉覆滅

【太原十五日國通電】五日晨由古縣鎭東南方進發之見澤部隊、擊滅沿諸沁河西岸繼行所在之敵猛進、七日午後一時進出於馬壁村西北方三基羅之柳樹莊附近、對同地所在之敵約五百與以殲滅的打擊、同日夕刻在馬壁村、米川與實滿部隊相合、向山口村前進、再以照井部隊爲先登之○○部隊、五日晨由安澤東南方二十八啓羅府城鎭、開始行動、六日正午佔領同地東北方十六啓羅之良馬嶺、其次照井部隊殲滅邊塞村及其東方地區之敵約二百、其後十三日達良馬嶺東方十五啓羅之黑家口、一方五日晨由安澤東北方十五啓羅之古陽村進發之澤木部隊、覆滅所在之敵、繼經沁縣、向東南方而進擊向張店進發、十三日晨、猛擊潞安西北方地區之要衝長子、由北方逐次陷要衝而進擊、佐佐木川崎松井板津木村內匠佐佐木市川等各西北部隊及東進之室谷、藤室、岩切、木越、十河、實滿、米川、見澤、照井、澤木各部隊而相呼應、由京漢線地區、向西方壓縮中之○○部隊、八日午後一時占領涉縣後、繼續猛追潞安方面之敗敵、一方由新鄉附近進發之見城部隊、向稜川進攻、又由淸化鎭北進之峰木、大井川及○○部隊主力、自八日迄十一日、攻擊河南、山西省境堅固之鐵條網陣地、十一日晨佔領大江村、更奪取敵主陣地、繼續北進

空軍炸重慶 于右任等負傷

【香港十五日國通電】據重慶來電、七日之日本空軍炸重慶以軍事政治區域爲目標、對市內外之政治機關及要人住宅命中多數之炸彈、監察院長于右任腳部負重傷、已入醫院司法院長居正及考試院副院長鈕永建、因家屋倒潰被衝擊、一時陷於人事不省、其他軍政官吏之負傷甚多

向各國領事通告 封鎖福建三港

【廈門十五日國通電】十四日午後內田總領事交與鼓浪嶼之英、美、法、挪威等各國領事關於封鎖泉州、銅山、紹安三港、手交與十二日於上海日本海軍向各國之通告相同之通告文

張總理電弔 護國之英靈

【新京十五日電】協和會會長張景惠國務總理對此次滿蒙國境事件、化爲護國英靈之日滿兩軍將士、十四日向前線各部隊發出如次之弔電

貴部隊於哈爾哈河右岸討伐狂暴之外蒙蘇軍、收完全之戰果實可慶祝克服酷暑、對義勇奉公之將士各位之苦勞深々感謝、同時對爲聖戰犧牲護國柱石之英靈、爰以弔意

協和會會長 張景惠

晉東南角殘敵 殲滅迫於眉睫

【北京十五日國通電】爲斷乎覆滅所謂華北治安之癌、蟠居於大行山脈南部山岳地帶安之澤州爲中心之衛立煌的中央軍朱德之共產軍、已於前四日一齊開始行動於我軍連日頻降之豪雨、化成泥濘之山西道路由野、續行破竹之進擊、前十二日先去之南下部隊、拔第八路軍之根據地天嶮潞安、由東方及北方、日軍急速進擊、對狼狽潰走之敵、由同蒲線南段進擊之○○部隊、突如由翼城、垣曲之線、一齊開始進擊、由淸化鎭方面進發之日軍、已抵敵之最大據點澤州背後、遂使敵完全陷於包圍網內、日各部隊十四日意氣將沖天、到處擊破殘敵包圍圈易縮小、山西之每與殲敵軍東滅今已迫目前

東安寶淸間設 自動車路線

【奉天十五日電】北邊振興計畫、同時有鑑及東安、寶淸間之交通、有頻繁化之傾向、滿鐵十五日於同區間新設自動車路線、東寶線（一三五啓羅）開始運輸旅客及貨物

蘇機體技術等缺陷
較我方殊如天壤
蘇聯空軍今日實相

【○○基地十五日電】此次滿蒙國境空中制霸由諸蒙汗事件起至今日、始終歸我方、一方的掌握、今後外蒙蘇聯軍雖依然越境挑戰、彼方亦屢遭敗北、據觀與地上作戰相同其活動漸趨終熄、而此次之空中作戰實相、溯憶作戰經過、蘇聯急行擴充強化航空兵力、乃有重大的錯誤之意義、其敗戰之原因如左

一、蘇聯機樹立東西獨立作戰之原則以來企圖急速強化航空兵力、於其軍用機材、生產、技術、研究及空中勤務者之養成等、招來全面的之失敗

一、張鼓峰事件當時以侮我自重的態度 輕視我航空兵力之實力

一、赤軍肅淸之毒手目下仍影響空軍部內於現在階段之赤色空軍實力、與有厖大之航空勢力相較、成爲極劣惡之狀態、爲所不能動之事實、其例証亦如次諸點、即

一、此次空中戰之大部分爲F十五、十六及改造型、此等於中國事變經驗午點皆無、尙未活用、與我新銳機相較、其性能有相當之差異、即於速度、旋廻亦有格段之差、

二、空中勤務者之養成、有重大之缺陷、攻擊精神及戰鬥技術實屬劣惡譬如編隊長機擊墜時、則右編隊群因失其聯繫、有利之條件遂成四分五裂、更爲我好目標

三、因其機材之劣惡譬如受我射彈、當即發火而燃燒

四、對於攻擊精神全然不成問題、蘇聯機行遠距離射擊、但我方專爲近迫攻擊、命中彈百發百中、例如我方擊滅一機所需射彈僅數十發即可

此外敵戰鬥中、亦有落下傘降下之準備、如不確認絕對的優勢時、則不能開始戰鬥

對蘇聯挑戰的態度
我空中部隊嚴重監視

【○○基地十五日電】外蒙蘇聯依空中兵力、企圖作面子的挽回、十二日最新銳之單座戰鬥機出動於戰場上空對我方挑戰、及見我荒鷲、則反轉遁走、而該戰鬥機被我荒鷲慴伏、曰十五、十六型、機種相異曰、或E十七或E十九等蘇聯之意圖、對滿洲國政府之平和提言似有應答之意、是故我空中部隊、嚴重監視中

德大寺侍從官
覲見天皇陛下

【東京十五日國通電】已於十三日歸京之德大寺侍從、十四日於葉山行宮、覲見天皇陛下、謹奉上寫眞及由各開拓團、靑少年義勇軍方面所蒐集之參考資料等、供奉天覽並奉奏、於炎熱下營々開拓曠野之戰士的活躍狀況、與年相同發展、各開拓村的生活狀況等、尤其拜悉軫念、開拓民之深懇大御心、一同唯有恐懼感激陛下復對獻身於酷寒炎暑之大陸、從事開拓之開拓民勞苦、賜種々御垂詢

奉天省聯第四日
午前之情況

【奉天十五日電】省聯第四日十四日午前九時繼續前日於市公署講堂開會、本日由中央橋本協和會中央本部長、岸總務廳次長、神吉民生部次長、神田企畫處長、高倉招墾處長、伊藤金融科長、松井鐵路司長以下、多數出席、宇田一氏、就議長席、即着手審議實業關係議案、實業關係五十四件、關於住宅難對策確立件（奉天市、本溪縣）由奉天本溪縣各代表起立、說明及要求對未解決問題、當局加以適切之措置對此由省當局堺統制股長回答於時局下、資材的配給實不敷所用、欲合理的配給困難實是一件事、雖加以努力、亦難萬全、此點還希諸局各方面要諒忍、最終採決此答結果於省本部設置對策特別委員會對議案加以充分審議、提出全聯滿場一致可決、午前僅議此一議案而休憩

第四日午後情況

【奉天十五日電】省聯第四日十四日午後一時再開、繼續午前即入審議實業關係
一、關於煤之對策件（奉天）決定提出上程全聯有會實業廳長及日滿商事奉天出張所之答辯、休憩後議長鞍山代表奧村四郎氏到而再開、劈頭先由前日鐵嶺之緊急提議、議長朗讀外蒙蘇聯軍膺懲之決議文、滿場一致可決、次對實業關係
一、關於麥粉配給之圓滑化件 提出全聯決定
一、關於金融界貸付限度額增額件
一、關於金融合作社特別貸款之增額並貸期改善件
一、關於金融合作社貸款制限緩和件
此三件一括上程、入於採擇、三案一括由省本部一經決定、午後六時半閉會矣

排擊外蒙蘇聯 決議文可決

【奉天十五日電】現正擧開之協和會奉天省聯、於十三日之會議、由鐵嶺代表之勸議、決議排擊外蒙蘇軍而宣明槍後協和會員之決意設置委員會作成原案、於十四日之會議報告滿場一致可決、其決議文如左

外蒙蘇軍、再三不法而屢々越境以侵略我國土遂惹起諸蒙汗事件、日滿兩軍、宗旨協同防衛之本義、於是將此擊攘、而收空前之戰果、逐潛伏委戾之敵我等爲槍國民者、應重視其推移、爲備此萬一、非加一層覺悟不可、即當此之秋、我等益應自肅自戒、以再認識非常時態、期完璧銃後之誠

康德六年七月十四日

戈貝爾意宣傳相
揭穿英對德策謀

【柏林十五日國通電】對但澤問題、英德兩國關係、漸趨惡化之際、戈貝爾宣傳相、十三日於拿蒂斯黨機關報F、B報大載其論文、占全報之一頁半揭穿英國最近對德國國民、頻發無名信、以離間德國國民與指導者等策略、原文要旨如次

近數週來、英國意欲使德國國民、與指導者離間、頻向個人發信、最收到署名史蒂芬、金赤爾者之寫信良多、據調查之結果、所謂金赫爾者、實無其人、此竟係英外交部新設外國宣傳部之工作哈利法京斯外相自身、對該種文面之作成、頗有關與此等書信中、非難德國爲政者指導者無能、倘德國政府、蔑視莫尼赫協定、頻呼黨國誘發戰爭時、則英國必依附英法、縱使意大利輔助德國亦不能有力、德國卒必慘敗而使德國國民意氣沮喪而已按此類宣戰術、英常用以壓迫殖民地、當歐戰時、德國曾嚐其苦、此次則恐不能再中其圈套矣、信內所允、恰如吾等向英國乞物、但吾等決非乞者、對手如拒絕當然權利之要求時、由吾等自己應取之到手、至於起戰爭或否、惟視英國措置如何、倘戰爭起時其勝敗自能明瞭、我蓄有充分之武力與經濟力英以此種書信對德國、終必歸畫餅耳

安淸同盟蘇州支部 拍電要望汪氏崛起

【蘇州十五日國通電】應汪精衛崛起聲之各地民衆、新政權早急實現要望、漸趨熾烈化、政府擁護國体之安淸同盟蘇州支部、發給汪精衛、汪氏自身政權樹立促進懇請之電報

海南島新政權成立式
決於十七日盛大擧行

【海口十五日國通電】爲二百萬島民待望之的海南島新政權成立式、十七日於海口中華戲院盛大的擧行、此前十五日十六日兩日、惠崖各縣民衆大會於海口擧開、政府委員長之選擧等皆準備就緒、新政府委員候補者、由全島各縣公選代表者九十三名及各地治安維持會委員二百餘名、胸藏滿腔希望、於數日前即陸續以海口爲目標會集、十四日午後二時開懇談會、十七日先擧行委員長之就任式、其次委員長、行政委員會結成之宣言、於此最慶的即係海南島新政權之成立

華中民衆反英熾烈
杭州開促進和平大會

【杭州十五日國通電】杭州各階級民衆約六千呼應南京之民衆大會、而崛起十四日朝參集於市內明光大戲院、擧開和平促進大會、頗呈雄大之氣勢、其中尖如躍出一靑年作猛烈之反英演說、於是場內外民衆咸與附和、頗呈反英大會之壯觀朗讀宣言通電後、興奮之民衆隊伍堂々高呼反英標語於市內示威遊行

陸軍軍人俸給令
臨時特令決定

【東京十五日國通電】於十四日之閣議、關於陸軍軍人俸給令臨時特令、勅令案決定、由八月一日施行、此改正爲即應時局暫時之間實施臨時之特令完全爲暫行的、尤其是伴隨預算之增加、不過由既定豫算之範圍內實行給與之增減而已、改正案之趣旨係爲現役佐官俸給之合理化、將從來之等級區分更行增加、其等級區分之決定、將從來之定員主義、加以更改而以少尉任官後之勤續年數爲標準而規定之、以上爲改正之主要者、如將佐官俸給之改正俸給、和現行俸給比較對照如左

△大佐（改正俸給）
一等 五千四百四十元
二等 四千八十元
三等 三千七百二十元
（現行俸給）
四千一百五十元

△中佐（改正俸給）
一等 三千七百二十元
二等 三千三百六十元
三等 三千元
四等 二千六百四十元
（現行俸給）
一等 三千四百元
二等 三千四十元

△少佐（改正俸給）
一等 二千六百四十元
二等 二千四百元
三等 二千二百二十元
四等 二千四十元
（現行俸給）
一等 二千四百五十元
二等 二千二百十元

齊阿諾意外相 公式訪西班牙

【聖塞巴斯齊十五日國通電】爲促進意大利西班牙兩國之緊密的提攜、此次公式訪問西班牙之齊阿諾意外相、十二日夜與佛蘭哥將軍作歷史的會見、約歷二小時遂行懇談、會談內容雖尙未發表、但據確聞、佛蘭哥將軍、對齊外相、於西班牙內亂時、深謝意大利之援助對此齊外相力說意西兩國有提携之必要後。對佛將軍爲於九月與莫首相會談、邀其訪問羅馬、西班牙政界、此次之意大利西班牙會議、關於兩國親善關係之促進、凡有的問題進行討議、意大利西班牙締結軍事同盟之機運更加一層促進

猛炸宜昌 軍事施設

【香港十五日國通電】據得蘭斯與新重慶來電、我空軍之一隊十四日午後於揚子江上流之要衝宜昌市、空襲市內外軍事施設、巨彈頻投、與以莫大之損害

使國民對意認識深切
擧開意大利展覽會

【新京十五日電】協和會中央本部當局關於盟邦意大利之一般事情、爲使國民大衆之認識深切起見由駐滿意大利公使館外務局、民生部、市公署、弘報協會之後援下、定於八月一日開始、歷一週間、假記念公會堂、擧開意大利展覽會、其陳列內容如次
第一部、羅馬史之再建
第二部、靑年法西斯隊之組織小學生之作品、女性之活躍
第三部、生產品及商品
第四部、航空及自動工業並其附屬工業
第五部、農業機械
第六部、鐵道與道路
第七部、阿爾普斯山系模型
第八部、意大利帝國
第九部、莫索里尼首相之入賽函、自畫像及文化關係照片
同時於會期中、又別假協和會館、擧開介紹意大利之電影會

參列那齊斯大會
寺內大角兩大將
決於十八日出發赴歐

陸軍省十二日發表＝第十一次那齊斯黨大會、九月二日起、至十一日、於南德牛倫勃爾古擧開、該大會招待爲國賓而出席之軍議參事官、寺內壽一大將、同大角岑生大將、決定十八日午前九時、由東京驛出發登渡歐之途（寫眞：卽赴德國之一行〈前列自左起〉爲大角大將、寺內大將〈後列自左起〉爲加藤少佐、小野田中佐、金田少佐、小島大佐、八里中佐、（於水交社）

仕媛們 有意添製應時服裝否？
節序正向盛夏邁進中
敝店茲特辦到……各種流行衣料……花色新穎鮮妍……定價破格低廉
協茂盛綢緞店謹啓 大連市浪速町五十番地 電話 門市 長㈢四六三二 批發 ㈢五四五三
協茂東綢緞店 支店 謹啓 奧町五十四番地 電話㈢五〇四七

補血強精丸
專治滑精遺精房事早洩陽萎不擧、腎寒精滑性趣缺乏思慮精神恍惚頭暈眼花、動作氣喘四肢無力結婚太早身体虛汗盜汗面黃枯瘦腰腿疼痛腎囊潮濕腎子寒涼等、凡係因腎得各症不論新久均皆有效、服之補腎經壯元陽生血液添精筋骨補元氣之葯也、購買一試便知功效不虛靈矣、每盒半打五元、外埠函購郵費免收滑精遺精一盒見效房事早洩缺乏六盒全愈
總發行 奉天城內大南門裡大街路東 新大陸藥房

新片如大旱之望霓
有期於廿一號堂堂公映
新華出品京話對白
兒女英雄
是顧蘭君主演

新華公司超特出品有聲歌唱京話對白
花開落
王引 秦桐 姜修 袁美雲 劉莉影 李英 合演

新世界
陽曆七月十五日起映三天 電話三二九二三六番
下期放映
藝華出品京話對白
新婚大血案
王次龍（主演）

宏濟大舞台
今日放映
香港南洋影業公司出品全部
對白有聲悲壯頑感哀情巨片
早演電影
初次來連 完全新片 本院專權 首先公演
磨房產子
梁雪霏主演
晚演京劇
雲幼霞 董志臣 彭春珊 王福勝 陳鶴峯 雲艷霞 張彥揚 董志堃 雲小霞 焦寶奎
全班合演全本珍貴佳劇
明末歷史哀艷熱烈偉大傑作好戲
明末遺恨
下期放映 麥夫人 胡蝶主演

寺兒溝四方院
友樂電影院
今天放映
第十集
火燒紅蓮寺
加映佳片

我國上半期對外貿易 進出口俱示增加
足證戰時經濟下之穩固

試觀上半期滿洲國對外貿易之實績、雖於戰時下而進出口、俱示激增、甚爲順利、則出口爲四億八千九百萬元、進口爲七億五千四百萬元、相差入超爲二億六千四百萬元、惟比去年同期、出口增八千五百萬元、進口增一億九千六百萬元、此因產業開發資材之輸入激增、以致貿易計算、約增一億一千百萬元之入超、其中除日華而往第三國貿易、出口爲九千九百九十三萬元、但除對德對意之協定貿易及對美外、均爲減少、十二年同時、減三百六十九萬元、進口爲一億八百七十九萬元、基於匯兌管理並貿易統制、因抑制不急需品之結果此比去年同期、減九百六十七萬元、結局貿易結算、乃爲八百八十六萬元之入超、比去年同期、減三百六十三萬元之入超、然而對此應加注意之點、即爲貿易計算之入超增加、不得斷定乃如自由主義時代、國際收支之惡化乃至滿洲經濟之貧困、然以隨同產業開發積極化、進口力大致有所增强、因而作成入超之事、乃當然之結果也、但出口增加之原因、以大豆之對去年同期比、增加二千六百萬元、居於首位、次爲豆餅二千四百萬元、豆類七千七百萬元、花胡麻子五百萬元、胡麻子、花荏胡麻子油、豆餅等、雖行公定價格、但往金票集團內出口、固不待言、且往第三國亦頗進展、即如大豆之對第三國爲七千八百餘萬元、比去年同期增六百萬元、與此相反之蕎麥、高粱、落花生、豚毛等之雜品進口、因國內消費之增大、以致出口減退、次爲進口品中最爲增加者、即係生膠皮（進口額二〇、四一三）魚介類（同一三、七四三）米及粟（同一二、二六千元）面粉（同二〇、七二〇）蓆及蓆地（同六、七九三）木材（同二五、八四三）人纖織物（同四二、六一三）麻袋（同一三、二三二）車輛及附屬品（同五一、六〇八）機械及裝置（同八六、三一八）等、但米、魚介類及面粉等之進口增加、係因國內消費增大之結果、生膠皮、木材、車輛、機械類等之激增、乃以產業開發之積極化爲反映也、人纖織物之急增、殆因日本之金票集團內綿製品出口制限所造成、與此相反進口稍爲減少者、即爲皮革毛皮、繰綿、綿織物、鐵、鋼、銅、鋁、錫等、此等皆因戰時經濟的經理由、以致對日及對第三國進口而減少、特值注目者、乃繰綿及綿織物進口之激減也、但前者之進口額、約四百萬元、比去年同期約減七成之譜、後者之進口額約六百萬元、比去年同期不足一成（未完）

六月日本與上海間 客貨輸送數量

【上海十五日電】據調查當地日本郵船、六月中之該社船舶由日本內地輸往上海間之貨物及客人數目、分誌於下

▽商船數 二十四隻

進口貨物 三萬九千六百六十七噸（由日本）

出口貨物 二萬五千四百噸

船客

往航 六千六百二十五名

復航 四百四十七名

以此與五月比較、則進口貨物減約二萬三千三百噸、但出口反增八千三百噸

▽其進出品如左（單位噸）

進口	
啤酒	四六〇〇
棉花	四四〇〇
洋灰	三四〇〇
工業藥品	二八〇〇
汽車及部分品	二一〇〇

新製之五圓郵票 將由廿一日使用

六月連港發送貨物 已突破二十三萬噸
輸送順利堆貨殆被一掃

據大連埠頭事務所調查、六月中大連港（甘井子不在內）之發送貨物概況如左

發送貨物

本月間之發送貨物總噸數、爲二三〇、一三二噸、比前月稍減五、三六九噸約二%、比去年同日激增六六、七七八噸約四一%、茲對社內外各貨物、加以檢討、社外貨物爲一九一、一九六噸（連市貨物一三、一八二噸在內）比前月增七、二〇六噸約四%、比去年同月增六五、四三八噸約五二%、社內貨物爲三九、〇三六噸、比前月減一二、五七五噸約二四%、比去年同月增一、三四〇噸約四%、除社內貨物比前月而減少、其餘均示增加、揆此原因、係因用諸雜貨類之漸增及滿洲國產業開發五年計畫之進展、居建設界之工事最盛期有以致之、次關各要之發送噸數、而比前月之減少、即爲麻袋二一五噸、紙類三六三噸、紙莢一、二六三噸、洋灰二七〇二三噸、其餘之貨物、以金屬及其製品之七、六八六噸、砂糖之一、八三〇噸、面粉八七〇〇噸、木材一、七五三噸殆爲增加、再比去年同月而減少者、即屬紙莢之二、四六二噸、其他之貨物、金屬及其製品增二九、一四一噸、面粉增一一、七三〇噸、木材增三〇、三一一噸、洋灰增一三、七二七噸、但由前月之堆貨、殆被一掃、同時進口貨物、因建設界之活況、並夏物用品之繁多、愈佔本格的優勝、因之發送預料噸數、以社外八七、四三〇噸、有滾入社內二九、一二三噸之狀態、

月間保稅運送貨物之辦理數量爲七、二六四件一三、九七七噸（詳細奉天計三、六一六件四、〇九六噸、新京計一、八七二件一、六〇二噸、八區計一、五四五件一、二七七噸、其他計二三二件七、〇〇二噸）、比前月減六三四件三〇〇噸、比去年同月減二、三三二件七八七噸、再關日滿連帶小付辦理貨物、本所所行配達之數量、計九八一件三〇一噸、又比前月減三四二件一噸、又月間稱內運送貨物之辦理數量、計三五、六八六噸、比前月增一九、三五三噸

主要貨物發送噸數

品目	本年六月	去年六月
金屬及製品	四〇、一八五	一一、〇四四
麻袋	二、三九四	一七〇
砂糖	四、八八八	二、六七〇
紙類	二、五八四	二、一〇〇
面粉	一三、〇〇〇	二、七〇
棉布	七三六	六一七
紙莢	四三八	二、二〇二
棉類	一、六八七	一、四二八
木材	三四、〇八一	四、三三一
洋灰	一四、〇四七	三三〇
其他	一一七、一九二	六〇、四三〇
計	二三〇、一三三	八六、一七三

外有轉內運搬 三五、六八六（續完）

全滿木材連絡會議 已告圓滿閉幕
今後將行圓滑之配給

全滿木材配給統制實施之連絡協議會、自十一日起計三日間由林野局主辦之下、業已開會關於滿林其他關係業者、與木材之需給、已詳加研討、即於十三日午後五時半而閉會矣、本會議之主要目的、即報告統制法實施後之分配實績、並樹立將來之需給計劃、自一月至三月間之統制實施後、多有失宜之處、一部並有供求失於圓滑、自四月至六月間之份、出材頗爲順利、得行豫定之配給材頗爲樂觀也、然自四月至六月之缺於分配、共爲八十四萬餘之立方米、迨至六月末之到材有五十七萬七千餘立方米、截至六月末便有廿六餘之立方米之不足、七月末之到材約有三十五萬立方米、六月末之不足、頗抱樂觀、其中新京聯盟、因種種之關係、約缺二萬六千立方米、以此足證不足建築用材需要之旺盛也

蘋果登市 銷路極暢

夏期早熟之苹果紅魁、豐現下稍半熟之說、業已上市、中上市民、爲飽口福率皆嘗新、故賣項旺盛、茲據統制機關之東亞生果會社調查、十四日晨、登市於大連菜市之上貨、祝約五百餘箱、（一箱約有八貫）開價一元二角掛零相等前價、弗見漲跌、紅魁上貨九百多箱、開價九角整、價碼依舊、概無起伏、紅魁下貨現適盛期、今後價碼或須下跌、亦未可知

豆市硬人情穩 餅油示軟高粮不弱

前場 十五日午前到貨、大豆二百一十九車、豆餅二車、高粮二十六車、包米五車、本埠特產情況、以物價安定與否、並以哈爾濱、新京兩市之特產升沈爲轉移、故查日來本埠物價稍微平靜、並哈新兩市特產、亦略事傾穩、故本埠特產交易、亦略同然、惟人情以種種關係、仍告虛弱、故今日（十五日）大豆開行、爲九〇一、首由浮把互相呑吐彼買此賣、市況不顯精采、並以北帮賣付寥々、小價竟下沈至九〇〇行情極爲穩靜中、則洋帮三井出而買現、三菱買期、賣隆賣近卯、市價突告上游、大價提至九一三、並浮把又行訂空、瓜谷對於賣付不親、一般者買風旺盛、上下柔門多時市況仍示不弱、下市以九一一之穩硬狀而收市、期現略同、高粮堅、包米平穩、經過

△大豆 現妥四百六十四車 洋帮日清買八車賣十車、瓜谷套一車、三井買四十車賣十四車、三菱套六車賣隆買一車賣十三車、豐年買十車、北帮三泰賣十車、東永茂賣五車、益發買四車賣十七車、義成信套五車、其外油坊帮利賣三十車賣二十車、期妥恒坊帮賣六車賣五車、其外油坊帮利賣二十車、瓜谷賣三十車、實隆買十八車、三井買十八車、賣隆買十三車、三泰買八車賣九車、益發合買八十二車賣七車、裕昌盛買七十二車賣三十三車、福順厚買二車賣六車、福和盛買二十車賣十車、永豐恒買五車賣二車、裕昌恒買二十車、同德俊買四十車賣三十八車、義成信買十三車賣二車餘無大付

△豆餅 現妥二萬片、三井買七千片、三菱買七千片、期妥一萬八千片、三井三菱買付五百箱（外付十月改卯之七副計二十一萬斤）

△豆油 現未妥、期妥六千

△高粮 現妥大路新袋紅印袋等、妥二車、期妥一百二十四車

△包米 現市農安、奉海、白城子等新袋、共妥五車

後場 豆市示穩 高粮餅油軟萎

十四日午後開行、接前場平穩市況、故大豆放盤爲九〇一、初由浮把互作吐呑交易、但浮把所存日來業已吐盡只不過視市價之起伏狀況、略事吃買吐賣耳、更以北帮賣付不親、市況往返多時、小價竟下沈至八九六、人情極爲虛弱、浮把訂空、投機付見市價下游、正擬吃買、突有洋帮瓜谷、出而拋賣近期北帮永豐恒賣現、致市價由平穩下沈中、反又節節上提、大價竟提至九〇四五、市場態度稍行抬頭、但以人情之虛、無敢多買、彼此觀望徘徊多時、至下市以九〇三五於人情傾穩中而收市、期事略同、高粮無變、包米平穩、經過

△大豆 現妥二百四十二車 洋帮現物無事、北帮三泰賣三車、儲蓄買五車賣二車東永茂買一車賣五車、益發合買三車賣二車、裕昌盛賣四車、福和盛買六車賣八車、永豐恒買三十車賣二十車、裕昌盛賣五車同德俊套六車、義成信買十八車、期妥三百五十六車、瓜谷賣二十一車、實隆套十六車、三泰買二十一車賣十三車、東永茂賣六車、益發合買十二車、裕昌盛買三十車賣二十車、福順厚賣十二車、儲蓄買二車賣一車永豐恒買七車賣十車、裕昌盛買四車、同德俊賣二十七車、義成信套三車、餘無大付、油坊帮買二十五車賣十五車、日清買五十五車賣二十車、三井買十車

△豆餅 現妥二千片、三井買二千片、期妥一萬片、瓜谷買七千片、三井買四千片、三菱買二千片

△豆油 現妥五百箱、日清買五百箱、期妥一萬二千三百箱（外十月五副）

△高粮 現妥大路新袋三車、期妥一百一十五車

△包米 現市前郭旗、奉海窰門、等共妥四車

紙類 二〇〇〇〇

木材 一八〇〇〇

陶磁器 一二〇〇〇

野菜類 一〇〇〇〇

洋火梃 九〇〇〇

機械類 七〇〇〇

鐵材 五〇〇〇

食用油 四六〇〇

清涼飲料 四〇〇〇

魚類 七三〇〇

果物類 三三〇〇

洋火 三三〇〇

藥品 三三〇〇

人絹 二七〇〇

機械油類 三〇〇〇

出口

麩子 八三〇〇

豆餅及其他餅類 六三〇〇

小麥 三五〇〇

牛骨 一九〇〇

碎鐵 一三〇〇

中國麻 六〇〇

於進口品中、最堪注目者爲大豆油及其他食用油、自上月之六千三百噸、已減至四百六十噸、此係滿洲品一時經由日本而進口之所致、但至六月業已中止進口、除右項外洋火梃爲二千、工業藥品爲二千七百、鐵材爲千九百、啤酒爲千五百、木材爲六百噸、由此觀之、各品與前月比、均甚減少、但不只爲斯等貨物、即其他物品、亦因至夏林時期而減少、一方汽車及部分品爲一千、野菜類一千、人絹二百七千噸、各品進口俱示增加、至於人絹、一時進口杜絕、但至本月中旬、似有一部許可出口之勢

全日本麥收獲量 可突破一千萬石

【東京十五日電】據農林省發表、本年之日本全國麥預想收穫額、可突破一千萬石之關門、比去年實收額、激增二成三

◇大麥七一五、九一三〇石、比去年實收、增一成三釐二

◇裸麥六〇、六九三四〇石、比去年增一成八釐七

◇小麥一〇七八九七八〇石、比去年增二成三

州內蘋果秋收有望

東亞生果會社、本年中豫定生產苹果二百萬箱、以現在氣候觀之、豐收有望、將或超出豫想成績、亦未可知、貨價已定每箱三元、以總數計之、二百萬箱能獲六百萬元之譜、箱數較諸上年激增一百五十萬箱左右、上年價碼每箱規定兩元掛七、計獲一百四十三萬元許、以本年豫定之六百萬元、兩箱比較、相差四百五十七萬元有奇、該公司本年開拓銷路、較前擴大、海外各地輸出箱數、乘有豫定

海外	一百萬箱
滿洲	五十萬箱
華北華中	二十四萬箱
日本國內	十四萬箱
台灣	十萬箱
南洋	兩萬箱

商品市場前場

大條與匯兌（七月十四日）

倫敦銀塊	一六辨八分七
同期市	一六辨八分五
紐約銀塊	三四仙四分三
孟買銀塊	四五盧比八分一
英美匯兌	四六八仙四分一
美英匯兌	四六八仙二分一
美日匯兌	二七辨三一
美中匯兌	一三辨〇〇
英日匯兌	一先二辨〇分〇
英中匯兌	〇仙六辨四分三
英法匯兌	一七六法七六二
鋼鐵股票	四七弗〇分〇
阿那克答股票	二五弗八分〇
美棉換算	（落五分三）

現市	九仙七七
十月	八仙八七
十二月	八仙六九
一月	八仙五六
三月	八仙四六
五月	八仙三三

▲印棉換算（落二角）

勞其 本期	一五九盧比二分三
歐母 本期	一五七盧比四分三
遠期	一四三盧比〇分三
奔哥爾 本期	一二二盧比二分一
遠期	一一七盧比二分一

▲支加哥小麥

七月	六六仙八分一
九月	六六仙八分七
十二月	六八仙四分一

（七月十五日前場）

▲大豆

	放盤	收盤	大價	小價
現市	九〇一	九〇三	九〇四	九〇一
七月	八九一	八九九	八九九	八九一
八月	八九一	八九七	八九八	八九二

四百六十四車

▲豆餅

現市	元三三	元三〇	元三三	元三〇
安				
八月	元三一	元三〇	元三〇	元三〇
九月	元三〇	元三〇	元三〇	元三〇

二萬箱

▲豆油

八月	三三五	三三〇	三三〇	三三五
九月	三三七	三三〇	三三〇	三三七
十月	三三七	三三〇	三三〇	三三七

一萬八千片　六千五百箱（外十月份七副）

▲高粱　妥　七五〇（大路新袋）（大路紅印袋）　二車

▲包米

七月	七四五	七四〇	七四五	七四〇
八月	七〇五	七〇三	七〇五	七〇三
九月	七一〇	七〇五	七一〇	七〇五
十月	七一五	七一〇	七一五	七一〇
十二月	六九〇	六九〇	六九〇	六九〇

一百二十四車

（九月）

九月	八〇	八五	八〇	八五
十月	八三	八七	八三	八七
十二月	八二	八六	八二	八六

四百十五車

▲埠頭倉庫存貨（十三日）

大豆	一八〇三車	（一）五八
高粱	一七四九車	（一）一〇
包米	一四二一車	（一）二一
豆餅	五六一千片	（一）六〇

▲油坊產餅數（十六日）

四戶	九千片	
四戶	七千片	（十四日）

▲雜穀現貨行情（十七日）

品名	參考價	品名	參考價
包米	八九	赤小豆	一二〇
白小豆	一二三	花小豆	一一三
雜小豆	一一〇	雜小豆	一一〇
豌豆	九〇	江豆	一〇四
吉豆	一四五	大米	一六〇〇

（包米新袋）

安	（長安新袋）（奉海新袋）（開通新袋）（白城子新袋）

品名	價	品名	價
小米	一二、〇〇	元米	一二、〇〇
花生仁	一七、〇〇	落花生	一三、四〇
瓜子	一三、〇〇	麩子	四、七〇
小麥	一三、〇〇	蕎麥	八、〇〇
大麥	八、〇〇	燕麥	九、六五
花米	六、〇〇	粘米	一〇、四〇
稱實	一二、〇〇	桑豆	一一、七〇
秕子	四、〇〇	雲豆	八、〇〇
谷子	八、七〇	迷子	八、五〇
稗子	八、五〇	稗米豆	八、五〇
莧豆	八、〇〇	白眉豆	一〇、一〇
青小豆	九、〇〇	黑豆	九、〇〇
小麻子	一〇、八〇	大麻子	一二、〇〇
胡麻	一九、〇〇	蘇子	一四、三〇
黑蘇子	一三、八〇	蘇子油	一六、〇〇
大麻油	四三、〇〇	落花生	一六、〇〇
子秕		生油	三五、〇〇
秕餅	九、一五	撒餅	九、〇五

（備考）單位：新麻袋裝去皮百斤之價格：包米、落花生、花生仁、撒餅舊麻袋、蘇子舊麻袋、帶皮百斤之價格、油類去皮之價格（百斤未有容）

商品市場

（七月十五日前場）

▲大阪期米

	現	中	期
放盤	三六、九	三六、三	三六、一〇
收盤	三七、九	三六、三	三六、七

▲東京期米

放盤	三七、九	三七、三	三六、一〇
收盤	—	—	三六、二〇

▲仁川期米

放盤	三七、五	三七、〇	三七、六
收盤	—	—	—

▲大阪棉花

七月	六〇〇	十月
八月	—	十一月
九月	—	十二月

▲橫濱生糸

一月	五八〇	一二四〇

現市	七月二二	十月二四八
八月	二七九	十一月二四六
九月	二八〇	十二月二四九

▲東京短期

四二店

▲神戶匯兌

日美	三一六
日英	一先二辨三二分五

▲大連砂糖批發價

日糖 T印	二七〇
日糖 Y印	一先二辨〇分一〇
明糖 角砂糖	二、五、〇〇〇

▲大連麵粉批發價（七月十五日前場）

紅線	六、八〇
銀船	
綠香	

▲哈爾濱大豆

	放盤	收盤	大價	小價
七月	六五	六六	六七	六五
八月	六六	六六	六七	六六
九月	六三	六三	六五	六三

▲新京大豆

七月	八二〇	八二〇	八二〇	八二〇
八月	八〇〇	八〇〇	八〇〇	八〇〇

三五一車

▲大連股票長期

	放盤	收盤	大價	小價
現	一三〇	一三〇	一三〇	一三〇
五月	一二二	一二二	一二二	一二二

▲同短期

品五	一八六	一八六	一八六	一八六
新品	八〇〇	八〇〇	八〇〇	八〇〇
大新	一〇四	一〇四	一〇四	一〇四
東新	一五九	一五九	一五九	一五九
鐘紡	八四	八四	八四	八四
滿業	七二	七二	七二	七二
滿鐵	八〇	八〇	八〇	八〇
豆新	一三四			
土木	一二六			

特產發送

▲新京發

大豆	七〇車
豆餅	一二車
高粱	四車
雜穀	四車

▲開原發

大豆	六車
豆餅	五車
高粱	七車
雜穀	五車

▲四平街發

大豆	一車
豆餅	一車

本埠特產 後場

（七月十四日後場）

▲大豆

	放盤	收盤	大價	小價
現市	九〇一	九〇三	九〇四	八九六
七月	八九一	八九一	八九三	八九〇
八月	八九二	八九三	八九五	八九〇
九月	八九一	八九二	八九四	八九一
十月	八九三	八九四	八九六	八九二
十二月	八九五	八九五	八九七	八九五

二百四十二車　三百五十六車

▲豆餅

現市	元三〇	元三〇	元三〇	元三〇
安				
八月	元三〇	元三〇	元三〇	元三〇

二千片　一萬片

▲豆油

現市	一三〇	一三〇	一三〇	一三〇
八月	三三一	三三〇	三三一	三三〇
九月	三三二	三三〇	三三二	三三〇
十月	三三〇	三三〇	三三〇	三三〇

五百箱　一萬二千五百箱（外十月分五副）

▲高粱（大路新袋）

現市	七五〇			
七月	六九三	六九二	六九三	六九二
八月	七〇五	七〇三	七〇五	七〇三
九月	七一四	七一四	七一四	七一四
十月	七一四	七一三	七一四	七一三
十二月	六九〇	六九〇	六九〇	六九〇

三車　一百一十五車

▲包米

現市	八〇	八五	（前郭旗新袋）
安	八〇	八五	（奉海同）

商品市場（七月十四日後場）

▲大阪期米

	現	中	期
放盤	三六、二	三六、三	三六、七
收盤	三六、五	三六、三	三六、七

▲東京期米

放盤	三七、九	三六、三	三六、六
收盤	—	三六、三	三六、六

▲仁川期米

放盤	三七、六	三七、三	三六、六
收盤	三七、六	三七、三	三六、六

▲大阪棉花

七月	五六〇	十月 四四一
八月	五八〇	十一月 四六〇
九月	—	一月 五〇〇

▲大阪棉綿布

龍C	五三〇	軍人 六一〇
銀	四二〇	鶏烏 五六五

▲橫濱生糸

現市	一三五	十月 二九七
七月	二二六	十一月 二四〇
八月	二二六	十二月 二四八
九月	二三〇	

滿洲行市

（七月十四日後場）

▲哈爾濱大豆

	放盤	收盤	大價	小價
七月	六三	六五	六五	六三
八月	六七	六七	六七	六五
九月	六三	六八	六八	六三
十月	六五	六五	六五	六五

二七〇車

▲大連股票長期

	放盤	收盤	大價	小價
現	一三〇	一三〇	一三〇	一三〇
五品	一二二	一二二	一二二	一二二

▲同短期

品	一八六	一八六	一八六	一八六
新	八〇〇	八〇〇	八〇〇	八〇〇
大新	一三三	一三三	一三三	一三三
東新	一五九	一五九	一五九	一五九
鐘紡	八四	八四	八四	八四
滿業	七二	七二	七二	七二
滿鐵	八〇	八〇	八〇	八〇
豆新	一〇四			

各地通訊

縣署將實施 委任官試補

【北嶺】縣公署爲實施委任官試補。採用考試日期在特別考試終了。實行資格。未能任官之縣職員云

寧安警察署實施 防空交通安全週
規定辦法以備市民遵行

【寧安】寧安警察署長孫巍鄰氏。爲期常時與非常時一般交通之安全。及家庭防空設施之完善。特規定下列諸項。俾資一般遵守。並自七月十一日至十七日。定爲交通安全週間。積極宣傳。散放傳單於市內。藉以促起人民之注意焉

一、走道路必須走左側
二、一切車馬。必須行於道路中央
三、小孩不要在路上玩耍。並不可在道路任意扔球
四、凡夜間在道路通行之車馬及自轉車。必須有燈
五、勿論何時。必須保持道路清潔
六、諸車馬之防空設備。必須完善
七、火災盜賊。宜互相預防之
八、家庭防空之設施。必順完善

之右列各項。如有違反者必予以嚴重之處罰云

慰問國境線將兵 政府派慰問團

【新京】政府爲慰問並謝慰前在諾蒙漢等國境慰奮鬥之前線將兵。決定派遣慰問團。一行爲王監察官（官）青木法制處長（法）哈豐阿秘書官（興）陳參事官（地）小谷事務官（庶）鈴木屬官（庶）等六要員。於本月十三日由新京出發。赴如左各地慰問。茲將地點及日期錄之如下

七月十三日午後五時三十分由京出發
十四日至哈爾濱
十五日十六日十七日海拉爾滿洲里
十八日至齊齊哈爾
十九日至鄭家屯
廿日至四平街午後五時回京

荒木理事就任 力謀會務邁進

【農安】商工會當務理事荒岡光利氏於去歲夏間。經省考取委派來農。接事以後。鑒及商工之凋弊情形。總經前理事盡力企劃。倘有未臻完善之處。於是本縣商工會法。刷新內部之積弊。結成各業組合。無不盡善盡美。舉凡如烟草。麻袋。麥粉。綿紗。等之配給。均稱圓滑。故得商民等之感戴也。由斯觀之。訓該氏。對警務之熱心發展。向上邁進可謂商工界之福星。將來商工業之振興更大有期待也

奉天省消息

逆倫 親子弒父

【孫家台】開原縣第四區金石村雙台屯住戶張千臣。年七十三歲。有子少良。年已四旬。近因所分產耗盡。欲將其父養老地數畝賣與同屯之盛某。然須有其父認可。對方始交款項。張乃致函其父。要求返里共議其父歸後。與子同赴盛處。詎途中父子言語失和。張竟將其父用棍擊斃。棄屍自返。後經行人發見。報告警署。卒將逮捕云

柳家園子被搶

【奉天】城內警察署管內。小南邊門外烏民屯村。柳家園子柳長林。年三十二歲。於本月十二日午后九時許闖入匪人五名。二持手槍。一持木棒。餘者不詳。入門後將傭用工人及家人逼人一室。用匪看守。旋即實行搜查箱櫃。結果搶去國幣七十元。而行逃去。現警方當局偵緝中云

交通、旅館業開 懇談會

【孫家台】本市開原街。於前歲自政權移讓後。所有市內之日滿工商各業猛進之開發。皆逐漸邁進於新生發展之途。故今期新興之開原市。益大躍進也。今關係當局之滿鐵開原驛爲謀商旅於本市遊覽之圓滑計特于十一日午後一時頃。招集交通界之開豐鐵路。奉天交通會社。馬車組合。與旅館業之二葉。大松。花屋等之各代表者集合。開催懇談會。由開原驛長主席。向參加者。交換意旨。茲將懇談會之要項訪誌如左

一、宿店費及馬車金提示之件
二、開原街略圖作製（旅館。商店。其他機關等町名場所明示）之件
三、車。馬監督之件
四、交通會社及驛連絡。並西豐行等處。對於辦理行裝之便宜制定規章之件
驛廣場清掃之件（馬車馬之屎糞放收改善）

六奸商被停業

【撫順】在小麥粉。各地感覺不足之時。政府爲謀對策。使無遺憾計。曾規定取締奸商操縱。通飭全國各地。一律嚴行。本市當局。爲澈底取締一般販賣小麥粉之奸商。曾經三令五申。以期實現民生之明朗化。日前警廳對違反暴利取締令者施以檢束。當將天茂盛等大家許可予以取銷云

捕蠅 收效甚可觀

【法庫】本縣鑒於時當盛夏傳染病最易流行。而傳染病之大媒介。則惟蒼蠅。是以欲保人民健康防除疾病。則必須減殺蠅類。縣署曾實施捕蠅週間。全縣人民一齊努力。業誌前報茲週間已滿。各街村學校所捕之蠅總計達二千七百餘萬頭。盡數掩埋。想經此番宣傳實施後。人氣對於蒼蠅之害。當能徹底明瞭。而夏季流行病亦當減少云

縣署派員調查 村校建築狀況

【法庫】縣方爲謀諸般政治之向上。對於街村學校之廳舍。庇材鳩工翻新改建業誌前報。茲工程進展。已逾數月。縣方爲明瞭各建築實施計。特行調查。茲訪得其調查要項如下

一、該工程已建築至若何地步
二、該工程已完成全部幾分之幾
三、預料何時方能完成
四、材料之敷用充裕及不足

區屯互相連給

【海城】縣當局。前會通飭縣境各街村。爲查各街村之區屯往往因事務之進行。發生爭端殊失鄰保友愛之眞精神。各街村對區屯之連絡。務使各區屯養成友愛團結之精神。守望相助之心理。同心協力。如指臂之相聯。如脈絡之貫注。以免村政進行上。發生遺憾云

縣下各校實施 學生身体檢查

【法庫】學生爲第二代之國民亦即將來國之柱石。學生体質之優劣強弱。實有關乎國家之盛衰。本縣已往教育置重於体育。平時積極鍛錬。以造成優秀之体格。茲當一學期終了。縣方爲殆查各學生之身体。是否適當發達。爲令人知各校實施學生身体檢查。縣下各校現已檢查實施完竣。陸續將檢查表送交縣公署。聞檢查結果各學生之体格均較往昔增強云

建修親仁馬路

【撫順】本市自移轉以來。對於市面繁榮。日漸發展。百廢俱興。因計劃及時間關係。馬路未能全部建修。現在市政當局。爲期交通便利。以莊觀瞻計。時與炭礦方面商洽。決定依據原議定書。按照條件。履行前約。除大馬路業於前年早已完成外。決計全部修築。但茲先由親仁馬路着手。現在已將一切材料預備妥當。不日即將興工云

國防獻金十五萬圓 裕昌源益發合兩商之美舉

【新京】新京裕昌源株式會社長王荊山。及益發合董事長孫秀三兩氏。茲以諸蒙漢事件發生。在國境上奮鬥之日滿將兵不辭辛苦。受盡風塵。故決定獻金。以資慰勞。乃於七月十三日午前十一時。由王荊山及孫之代表李宗翰氏訪問張國務總理。並手交國防獻金二封。有王荊山五萬。孫秀三拾萬。合計十五萬。張國務總理於感激之下。當時除表明急速向國境上之將兵分配外。並談話如下。自諸蒙漢事件發生以來日滿國民及官廳或各法團會社等屢有獻金之美舉。然終無如此次之鉅者。此足可表示。我滿洲國鑰後商民之精神。政府方面對之極爲感激云云

乘車人翻水中 一人告失踪

【洮南】本邑南門裡住戶胡某其佃戶某甲。在河北種地。於日前正值雨後河水漲發之際。該佃戶御大車由河北回來。車上坐着數人。走至河邊壕楞上車一歉歪。將車上乘人。盡數翻落在水中經人赶忙救護撈出帷內少一人無踪。想係被水溺斃。現正在打撈中云

慰問國境將兵 慰問品七十件分配

【新京】此次諾蒙汗事件。在及第一線將士之勞苦。槍後國民之熱誠。亦頗昂揚。尤其是日滿兩軍之緊密連絡。共同作戰之下。於昨日之殲滅戰。已告一段落。而在前線之日滿兵士。意氣旺盛。可想見矣。故今後爲完成國境守備。一方念國防婦人會首都本部。茲於活躍募集慰問品。現在已收得相當數量。其中七十件已向國軍第一線將兵分配

爲拜泉災民募捐

【洮南】前拜泉縣之大火爲災受害者一千一百九十六戶。損失達一千五百萬元。災情之重慘不忍睹。本縣協和會地區本部。基救濟復興會之意旨。對各機關團体會社分會等開會協議。以昂揚鄰保友愛美德。倜人盡可能性。或助與救濟金。或捐與衣類食糧等。本自發精神的捐助。聞截止日期。爲七月十五日想我縣官民及一般人士等。務宜本民族協和慨隊同情之心理。更屬當仁不讓。屆

市警兩當局召開 防空及燈火管會議

【錦州】市公署及警察廳當局關心時局緊迫之下。國際情事日非。外蒙戰事。未息。國內預防。當然更要預備。便無遺憾爲急務。故于月之十一日上午十一時。假警察廳講堂。招開會議。是時關係當局。出席共同參議。結果定於本月十五日上午七時起。至十六日下午四時止。實施防空工作。燈火管制兼行。惟對市民防空器具設備是否整齊。須令人負責調查云

吉市各管烟所 實施區域制

【吉林】自政府樹立鴉片十年斷禁計劃以來。各當局出以除惡務盡手段。對於取締上雷厲風行。不容稍有遺憾。但恐日久玩生。禁者自禁。不肖者出以冒名頂替等弊。市警兩當局有鑒及此。爲期根絕流毒。對於市內所轄二十二處管煙所。一律實施區域制。對領有吸烟症癮者。由第幾號管烟所領取之吸烟証。即歸第幾號管烟所吸煙。不得褻亂。以杜流弊

協和青年指導者 昨赴省參加講習

【公主嶺】懷德縣協和會本部依奉省令。關於担當青年訓練指導者。赴省參加講習等情。而該會本此趣旨。乃於日昨派遣劉忠義君。率領各村青年指導員二十餘人。前往受訓。似此該指導員既得深造將來回縣對於青年之訓練。定有一番新貢獻。頗爲一般青年所可期待者云

暑期教育講習會 行將開催

【北嶺】縣公署教育股長潘義剛氏。爲整頓教育起見。特擬於十八日。暑假期間。召集各關係職員。開催教育講習會。以資補充智識。而策教育進行云

江運局在松花江 新設避暑游泳場

【哈爾濱】北滿江運局。以溽暑當頭。爲使一般市民之獲得身心之健康。乃在松花江下流十五籽地方。設置夏季游泳場附近沙灘平潤。水溫適宜。四週林木茂盛。頗極美觀。現已設建完成。前往游泳者。每日絡繹不絕云

河水因雨暴漲

【洮南】關於河水漲發一事。已誌本報前訊。茲悉河水仍狂漲不已。於十一日晨。見北河沿有搬家者之船隻甚多。詢以屋被水浸。無法居住之所致。又有一般舟子。在河岸大呼日欲過槓河者速上船。赴大橋者即來上船。但赴大橋者每人收船坐錢兩角。如牲畜及其他物件則須另議。總之約需金錢元八角之譜。是舟子堪稱幸運云

少婦犯羊癇瘋 身倒溝渠

【洮南】大北門三經路。有孫姓少婦。素患羊癇瘋病症。時犯時愈。習以爲常。不之戒也日前上午雨過時。該婦手提水壺。前往茶館沖茶。回家之際適逢其病復犯。猝然跌倒地下之亂滾亂爬。不省人事。旋即滾入路旁溝中。嗣經某獸醫曾見。將其救出扶起。然已遍身泥水。狼藉不堪矣。遂將昇送家中去訖

飲食店組合結成

【公主嶺】市之飲食店營業河之南北共有三十餘家。早經發起組合之運動。乃以內部組織之一切手續必須加以縝制。是以醞釀迄今。始有具体化之成功。於月之十二日在興發園舉行結成式典。當經警察署指導之下。竟將正副組合長選出。組合長爲興發園經理任長林君副者即中央飯店執事張文學任

河水頻漲不已

【洮南】近日陰雨連綿。致洮兒河河水漲發一事。業已誌本報。茲悉現在水勢仍頻漲不已。河水氾濫低窪之地。悉成澤國。北門外之河堤恐不免有決口之勢。當局爲防患未然起見。今早特鳴鑼集衆各持鍬鎬等物。齊赴險要處準備防護工作云

郵政保險加入激增 近將設置診療所

【錦州】市內郵政保險參加者非常激增。公共管理局。爲維持加入者之福利。近將設置診療所。以備加入者之便利。目下正在計畫中。約九月末十月上旬。可能設置完妥先由滿系醫院醫師之援助。以求設置上之速於進行現下正積極準備云

敎股選送學員

【北嶺】縣公署教育股。前經選送錦州師道。訓練人員。已於日前。卒業歸來。分別派遣照常服務各等情。業誌前報。茲該股長爲砥礪教育人才起見特於十八日。又選送教職員數十人。以求深造云

郵局募集郵政儲金 並懸賞徵收作文

【北嶺】縣郵政局牌示。略謂郵政儲金募集。對作文懸賞之一節。至其目的。則以募集表現郵政儲金效用之作文也。茲將其詳細手續分誌如左

一、資格 居住滿洲國內。各級國民學校學舍之學生爲限
二、文体 白話
三、賞金 一等。三〇元。滿日各一名 二等。一〇元。滿日各二名 三等。五元。滿日各五名 選外。佳作者滿日各十五名
四、截止日期 六年九月十日
五、使用字數 可二百五十字原稿限五張以內。但須詳細註明校址。學年。寄送處。新京郵政總局。儲金科。週知系
六、發表日期 六年十月下旬於新聞紙上
七、注意事項 應募作品。概不退還。當選後之著作權。歸屬郵政總局

街公所召集 各區長會議

【北嶺】城廂街長蕭午橋氏。爲期街務強化。庶政振興起見特又於月之七日。召集各區長會議。茲將其通過事項。誌之如左

一、驅蠅。及汚物場所。消毒事項
一、勞働者。調查事項

市署致力防疫

【吉林】近日天氣時時陰霾。霪雨連綿不休。市當局爲注重市民保健起見。將於十七日起實施傳染病預防週間。務期民衆協力。各宜注意。以保身体上之健康

暑期半日休 省署將實行

【哈爾濱】時當溽暑。炎熱異常。故本市各機關。均規定自本月十五日起至八月十五日止實施夏季半休。即每日自午前八時上。班正午十二時下班。而濱江省公署。自七月十六日起。至八月十五日止。施行半休云

鹵莽車夫肇禍

【安圖】本月三日午後四時半安圖村與隆街西頭縣公署左側一載糧車經過車夫鮮人。駆車不慎。致將鮮人金姓年約五六歲之幼童撞倒。由幼童身之左部壓過。彼時有一警士經過其地。將車阻住。並將車夫帶署此際小兒已哭不成聲。經該小兒之家人抱起驗看。臀及腿部均已壓破。嗣經司法安主任。邀同醫生。至現場檢視。據醫生云。尚無若何危險云

清丈講習返縣

【黑山】縣公署。前派楊財務科長王土地股長。赴省參加清丈殘務講習一節。已誌本報茲該員等在省講習畢。于日昨返縣將來本縣。整理清丈殘務端賴該二員大展長才云

店業會之組織

【洮南】本邑荷車組合店株式會社。人事組織。已經決定。茲分誌於下（一）社長一人。總經理一切事務（二）副經理一人（三）協理一人（四）視查二人（五）庶務經理一人（六）會計經理一人（七）庶務員三人（八）事務員五人（九）夫役一人以上計共十六員名云

眼科專門
光明醫院
院長 王義心
（入院隨意）
大連市西崗得勝街九番地
（新開大街南頭路西）
電話③一一〇七番

電③八〇九三 泰東日報廣告部

大阪商船定期輪船 開往門司神戶及島大阪 午前十一時開

活版印刷機及鉛字出賣
啓者今有友人將印刷舖至全付存於敝號計有活版四六判八頁機一台大四頁一台自初號至六號鉛字以及各種歐文鉛字應有盡有無不齊備全盤廉價出售若有意買者請至敝號接洽便安借用電話三二六八六
大連日新街二七番世界影院西
大連圖書館 謹啓

協和藥

啓者敝社自創設伊始即以信用爲目的藥效爲本位故博得社會一般愛用家之好評也際茲非常時局人人皆應抱有健康以盡報國之觀念欲達健康務須驅除病疾驅除病疾當服適症之靈藥敝社負此巨艱敢不努力自愛以副各界熱心擁護之雅望也

現已製出適症之靈藥數百種凡我全滿人士務乞試用乃竊近有無恥之徒私造敝社各種成藥於各縣境內販賣之更有假借敝社名義或私印各種非正式名片每於各縣境內或村屯以及邊塞區內發生迫賣及欺詐之不正行爲敝社對於該等不良份子雖嚴加取締但赤恐不能澈底絕跡深望各界十分留意如發覺此等份子務請立即呈報貴地官署究辦而保大衆之安全

大和實藥東亞輸出組合 協和製藥公司株式會社 本社 奈良縣御所町
仝 上 奉天支店 大和區義光街五段三四號
仝 上 全滿總批發 總經理 張潤齡
仝 上 電話長③三二二三
仝 上 振替口座奉天二一九二番
仝 上 分店 錦州分店 阜康門外大街
電話長二九四一番
振替口座錦州五六七番
仝 上 分店 安東 吉林 哈爾濱

黑龍丸 七月十六日
扶桑丸 七月十八日
吉林丸 七月二十日
烏蘇里丸 七月廿一日
鴨綠丸 七月廿三日
○開往基隆高雄（不載客）
營口觀光局 電話一三七六番
奉天觀光局 電話二五四番
四平街觀光局 電話七九一番
新京觀光局 電話三三九番
哈爾濱觀光局電話四七八一番
荷物票發賣所
○專辦客事運輸
大連市山縣通二一二

大阪商船大連支店
○開往天津（不載客）每月三回
○開往橫濱（不載客）每月七回
○開往美國（不載客）每月五回 每月二回
③一一五一番
奉天出張所電話③四〇八九
新京出張所電話③二二一六番
哈爾濱出張所電話七一〇一番
（船票發賣所）

日本國際觀光局
大連伊勢町
滿洲旅館協會電③三六三八番
大連伊勢町觀光局電話③五五四番 ③七〇三四番
觀光局沙河口出張所 電話九五〇六番

國際運輸株式會社
大連支店 電話③三一五一番
賬房電話③六二八三番
代辦所電話長③四八〇二番
奉天、營口、安東、沙河鎮、鐵嶺、開原、四平街鄭家屯、洮南、泰來、通遼、新京、下九台、松花江、伯都南、松樹、驛成堡、哈爾濱、傳家甸、鄭滿溝、昂昂溪、一面坡、安津、龍井村、局子溝、天津、青島、上海、海參威、釜山、草梁、抗營、大邱、仁川、泉城、平壤、義州、元山、草廠、咬興、淸津、會寧、北上、赤峰、除關領基、雄、台灣、釜
支店

大連汽船定期輪船
山、東京、神戶
關船車聯絡運輸貨物各處支店發行貨物引換証
○開往青島上海行
青島丸 七月十八日 正午
大連丸 七月廿一日 正午
奉天丸 七月廿三日 正午
○開往天津
長平丸 七月十六日後五時
濟通丸 七月十七日後五時
天津丸 七月十八日前九時
遼河丸 七月十九日前九時
北京丸 七月廿一日後五時
○開往龍口行
龍平丸 七月十七日後七時
○開往基隆高雄行
山東丸 七月廿六日後五時

大連汽船株式會社
電話代表二七一三一番
專辦客事運輸（大連敷島町）
永和公司 電③七二七五番 ③七八六八番
大阪神戶航路貨取扱店須磨町
澤山商會 電③五三六五番 ③四六八一番
臺灣客貨航路取扱店（大連敷島町）
丸二商會 電③八八八八 ③四二六四番
大連伊勢町 國際觀光局 電話③五五五四番

日清汽船大連行輪
○開往青島上海廣東廈門香港
大阪商船株式會社 大連支店
電話③一一五一番
大阪商船貨客事務所

國際運輸株式會社
大連支店 賬房 電話③三一五三番 ③二六八一番

惠通行輪船
○開往芝罘
昌平丸 七月十六日
照國丸 七月廿五日
大連市加賀町
惠通行
電話③三八五一 ③六一一八番

近海郵船大連行輪
○開往朝鮮九州
金剛山丸 八月初旬
○開往鹿兒島行
淩路丸 七月廿八日
以上各船出口日臨時或有變更

朝鮮郵船大連代理店
日本郵船支店
水路圖認海圖販買所
古那德白星汽船會社船客業代理店、近海郵船株式會社大連代理朝鮮郵船株式會社大連代理店
代表電話③七一二六番
代理日本郵船支店貨物
整理事宜郵船內

丸二商會
電話③七一八一番
日本國際觀光局船票發賣處
大連市伊勢町③五五五四番

阿波共同汽船行輪
○開往芝罘後七時
第十八共同丸 七月十八日
○開往天津
第三壽丸 七月廿一日
長山丸 七月十七日
○開往仁川鎮南浦
第三壽丸 七月廿六日
長山丸 七月廿二日
○開往營口
日高丸 七月十九日
○開往芝罘威海衛青島 七時
利通號 七月二十日
本社代辦山東鐵路各種運輸一切事務
大連市山縣通

阿波共同汽船會社
電話長③五〇〇一番 ③六八九一番

政記輪船行輪
○開往龍口後六時
永利號 七月十九日
○開往威海後六時
有利號 七月十九日
○開往芝罘後七時
厚利號 七月十七日
大連市監部通
政記輪船股份有限公司
代表電話③四一四一番

家庭

別專責女人了我們男人們也要自覺（下）

……獻給男朋友們的幾句話　鄒明昭

你更不妨把孩子接過來，好好的哄哄他，不叫他就憁了她的工作，而使她不耐煩，這並不失了我們男人的尊嚴，也是丈夫們應爲的職務呢，平常也是一樣，你的太太也時時需要你幫助呢，同時你自己的事情，在可能的範圍內一定要自己做，像穿衣啦，脫衣啦，倒洗臉水啦，盛飯啦，一些瑣碎的小活自己本來不用費什麼事，要不勞動你的太太才好，因爲一個家庭是夫婦兩個組成的，同時夫婦兩個人都是家庭裡重要的角色，一定要同心一致的去負起了家庭的担子，也並不是男子主外，家裡的事情就不應當管，任憑你的太太怎樣忙碌，孩子怎樣兒鬧，你還是像第三者似的，漠不關心的，絲毫不加以援助，而且還一點不能漏的侍奉你，須知道社會一般的見解是錯誤的，重男輕女的，不是女子侍奉男子是應當的，必得的，男子就不可以幫助女子的，男子幫助女子做活，足以減少女子的疲勞，增加夫婦的愛情，並不算什麼不休面的事呀！我常常留意到現在的一般社會裡家庭的生活，常々不時這樣，大多數人對於他太太職分裡的事，是絲毫不肯幫助的，還任意支使，雖然一點小活，也不肯自己去辦，一般人反認爲這是應當的，誰的老婆不服侍漢子？誰家的媳婦不做活？認爲是千古的定律，牢不可破的了，就是有一二個感情密切的，偷偷的幫助他的婦人做一點活，就有人嘲笑他，給他以沒有出息，忙老婆等等的頭銜，越受人家恭維，什麼有家規哩，什麼不怕老婆哩，還眞是不可解的事情，你的太太是僕役嗎？你的太太是外人嗎？你一點不幫助她是什麼意思？損失你的尊嚴了嗎？隨便的支使她，使她忙上加忙，一點不得休息，你不憐恤她嗎？須知道家庭是兩個人的家庭呵，並不是一個人的，妻是終身的伴侶呀，並不是一時僱傭的你的太太不是十分的痛愛你嗎？怕你冷了怕你熱了，你也要拿出你的同情心一樣的憐愛她，當着你閒着的時候，你的夫人要是太忙了，你也要幫助他做一些瑣碎的活計，要是孩子鬧了，要幫着哄々，你自己的事情要是能辦的話，一定要自已去辦，不要隨便的支使她，尤其是在你的太太十分忙碌的時候，再加上你的呼喊，常常使她不耐煩的，就是不說出來，心裡也要不樂意，能够影響到你們的感情，千萬別這樣做的，要能照這樣去做，你們夫妻間的感情一定更要濃厚的，你的愛人還要十二分地痛愛你，你一定要成一個十分体貼的丈夫，家庭裡一定要十分美滿的，有一個美滿的家庭嗎？你願意飽嚐家庭的幸福嗎？請你們從今日始，去掉你們以前的不正見解吧，來和你的夫人共同努力吧

家庭問題解答

儂年雙十尚未結婚　兩意中人何去何從

大主筆先生台鑒：久仰先生的學識淵博道高德宏，又蒙爲我們無方向的人作南針，眞是我們的福音，現在我有一種難解的問題，要懇請先生揭示下愚，我是個年二十歲的中等學生，在本城CS女中肄業，對於各科均在他人以上，我的品行，体育，姿色也不在他人以下，每逢有什麼會体的時候，却有一般無品的人來引弄我，可是我抱着「女慕貞潔」的句子，總未逢他們的要求，可是在我的眼簾裏，就貯印了一位國高的學生，在那位學生的心理，我想像已經同情了，可是還沒有機會正式表示通過，正當這個期間，我們校來了一位教師，SSS先生，他自從到校裡來，大概他就印像了我，經他日日的追逐我，把我弄的無有了主意，在表面上似乎有點感情，因爲SSS先生已經三十餘歲了，他的面貌体格也不甚佳，況且他早就結婚了，小孩子已經二個了，可是我在他的魔力下，每天到我們教室裡來，他還是特別嚴厲，可是對於我是顯着和藹微笑的面龐，每到考試的時候還到我身邊來暗示我，而且在卷子上又給我冠頂的分，在上課時候或運動時候都特別讚頌我，信愛我，所以把我引的無有准繩

那位D、D，學生今年十九歲還在國高最高年級他的學問品行都是甲等，他的面孔還載着柔麗和靄神氣，然而他的面色較比SSS先生黑些，可是那位D、D，學生，家庭和他的朋友，都是被道德的，他的一切是使我欽佩的

我打算選定一位好去邁進，現在我對於愛情是極力的講求，備作最近將來的定婚火焰，我家庭的人們都是固質的，所以我是避勉他們的，現在我調查SS先生的經濟特別充足，因爲他是賺着月薪，那位D、D學生對於一切校費家庭尙勉强供給，一切的支使是特別窘乏將來還不知出校後輪落何等的人階上，至於SS先生馬上就是上等社會的人，一切的一切都是佳境，我處在這兩個問題中，把我弄的終日心曠神馳，和那癡人一樣，所以懇請大主筆先生大發善念，速示南針，或棄SS先生或棄D、D學生，我的前途，請先生指示吧，我不不能寫信，可是在這個不得已的情勢下，不顧恥辱不揣冒昧的寫了這封信，還請大主筆先生原諒！擱筆了！恭祝

大主筆先生道安　弱女AC待教於開左D城

解答

AC女士：妳急於求愛的心，躍然於紙上，以妳的年齡論，也已到了時期，不過妳還沒有畢業而且天下的事，往々失敗於一「急」字上，妳當深甚注意！妳的兩個意中人，一是S先生，一是D學生，S先生別的不說，只看他已是結婚生子的人，妳的臟懷高尙，難道願作妾嗎？至於D學生呢「家貧」到不成什麼大問題，但是他的年齡比妳小而且也還在求學時期，不宜談愛，以鄙見妳的婚姻問題可暫放下，專心念書，等畢業後，妳既程度很好，自不患無佳婿，來中雀屏之選（文俠）

婦女行經期中之衛生（下）

處置得當則健康否則病弱　凡爲女子者必須熟知！

多用草紙，日數換之，倘差强人意，惟貧寒婦女，拾用破布爛棉花，及各種紙類用之，至不衛生，遑論保護清潔之法？

二、性情　婦女行經時，不僅肉体方面，覺有異常，即性情亦易變動，往々沉悶不樂，或平時抑鬱寡歡的一個女子，到此時忽然變爲喜氣爽快，或平素活潑，而一變爲沉悶，甚或發生種種不規則之行動，此皆經期變常也！故當行經之期，須絕對安靜心神如心煩意燥，不可遏止時，休食涼物，最好於空闊地方，散步一二小時，休倦則睡，此實妙法！如不注意珍攝，恐將月益變劇？無可救藥矣！

三、運動　經期萬不可過甚勞動，如跳高打球，長途旅行，跑步等，均須一律避之，狂風暴雨中，雷霆怒吼時，亦須避在屋中，禁止外出：又如貧家婦女，或助夫操作或自食其力，自難免勞苦過重的動作，即風雨飄搖之時，雖欲安坐屋中，勢有不能也！然爲生活所迫，焉能談到營養與衛生呢？所幸貧家婦女？多有一副强健身軀日出而作日入而息，受日光之浴晒，体質强，氣質亦好其抵抗力亦大，各種病菌，不易侵入，故勞勳婦女，生病者鮮，若富有者，務須注意及此：

四、眠食　眠睡時間，須較平日加長，食則宜於清淡易對消化者，且婦在行經之期，大便往々較平日加薄，如有習慣性的便秘，可於朝起或臨睡前，飲冷開水，或菓子露鹽水一杯，飲後必見效！或服緩泄藥，以整理之亦可！

五、交接　月經中，因爲子宮粘膜出血鬆弛，致有異物菌類，容易侵入，每易惹起多症，而成不姙之原因，故婦女在行經期間，絕對禁忌交接，萬勿因一時之快樂造無窮之病因（少白）

脚氣的預防法

脚氣爲乙種維他命之缺落症昔者以爲脚氣係由潮濕而起

但自維他命學說發明以後，始知脚氣關係原因於乙種維他命之缺少，惟晚近學者有關於脚氣菌之報告，雖未臻實，大可研究，要之脚氣之原因，不論其有否傳染性，事實上不能認與乙種維他命無關係也，脚氣病者，兩足無力，繼之以麻木不仁，發生浮腫，膝蓋反射消失，同時心臟衰弱，其最重者爲衝心脚氣，腹部浮腫，心悸亢進，呼吸促迫，苦悶呻吟死亡極速，吾人既知脚氣與乙種維他命之缺少有關，則爲預防計，食米不可過精，因米粒所含，乙種維他命，存於米糠中也，此外可多食用富於乙種維他命之物，如南匯花生及紅棗大蒜等，含乙種維他命最富，已患脚氣者可服以米麸麩皮及乙種維他命製劑之注射及內服

育兒須知（三）

五、要明瞭哺乳方法

東京帝國大學弘田博士說「母乳爲小兒最良之食料，不徒爲天與之營養品，且可防種種之消化器病，誠世無其匹之優良乳兒食料也，不過世間有許多婦人，爲保持自己的容顏，僱用乳媼，或給予牛乳，其實人工營養法，如何優良，也不及天然營養的母乳相宜，就是乳媼的乳其中所含成分，也不如母乳適當，由小兒死亡率上，可以一見瞭然的

小兒初生三週後，至三個月前，每日哺乳六七次，晝間約三小時一次，七個月後，每日五六次，晝間約三小時牛或四小時一次，如能辦到夜間可以不哺小兒，每夜均可得安睡，胃腸休養，自然健壯，小兒生後廿天夜間，就可以不給乳，若不能辦到則稍給一些，大約哺乳一次需時十二三分鐘

小兒給乳，要按照一定時間不要因爲啼哭，便去哺乳須知道小兒啼哭，正是運動生理上無大妨害，若即時哺乳反倒有害了，小兒稀少的人家，多因啼哭担心，恐怕小兒生病，方哭就給乳吃，這是很大的錯誤了

小兒生後七八月，就可離乳酌量給些稀薄牛乳，湯，粥牛熟鷄蛋等東西，但在生後就沒有母乳的，就不得不用人工營養法，就得專用牛乳不過關於牛乳的消毒要確實了解。不要使用暖瓶，貯藏牛乳，雖然保溫，但給予細菌繁殖的機會，反發生胃腸的障碍，近來因爲便利的關係，使用代乳粉的極爲廣遍

六、小兒食物的改善

用人工營養的嬰兒，和離乳後的小兒，最易得消化不良症，多牛因爲不諳乳的稀薄方法，或者吃的過量，或者吃了不易消化的食物，是於胃腸失去消化力，停滯在胃內最後有的吐出來，有的變成痢病下去，大便的顏色，稍帶黃白，或青色其中還有粒狀的乳存在着，還有吐出來的東西，帶着酸味，發出酸腐的臭味，爲母親的，若始終不明白小兒的看護方法，定要釀成大患的

從前日本舞鶴有一個婦人，她對於自已的孩子所排洩的大便，是硬是軟，或是帶色發臭，或是不消化有粘液等等的形狀，就能察知這孩子是得了甚麼病，便自已用一種方法去治療，譬如她看見孩子的大便，出量不多，她使用甘油去浣腸，便秘了，她就用萬麻子去清導，不消化就減少食量，聽說她的五歲以下的孩子，所排除的大便未經她看過是不能扔掉的，所以她的孩子都很健壯，她也就由此著了名

小兒的病，須要早發現出來最好的方法，就是檢查熱的有無，若沒有体溫表，也不要緊，把乳頭伸到小兒的嘴裡，或是由小兒呼出來的氣息，都可以察知病的程度是怎樣了

三歲以後的小兒，和家人同棹而食，爲母親的，須要指導些當吃的東西，下邊所列的食物是不要叫小兒吃的

一、多脂肪類的食物，如猪肉，野鳥肉

二、油煎的肉及油煎的野菜

三、生白菜，番茄，黃瓜，花生等

四、多醣的東西

五、茶，咖啡，鹹菜，點心等都不應吃，在空肚的時候，更不要給水菓吃，小兒在吃飯的時候，務必要守左列的規則

一、吃飯的時間，應有一定的規律

二、當十分細嚼

三、不要太快吃

四、喝湯和吃食物要分開，不要一同下

肉的鑑別法

馬肉爲暗赤色，而牛肉爲鮮赤色，馬肉堅硬，牛肉柔歛，馬肉脂肪小，牛肉脂肪多

（一）紫色者爲病死之肉，淡紅爲病肉

（二）肉片脂肪筋肉相交，顯大理石之紋狀者爲良肉

（三）柔歛而多脂肪，有濕氣者，爲惡肉

（四）以指壓之，有彈力性者爲良肉

（五）煮沸而肉片縮小或有不快之臭氣亦不良之肉

（六）良肉上面乾燥，觸之無不快之感

敷島高女勤勞奉公　製作軍隊肩章

新京敷島高女由大浦校長引導下，自十一日起五日間，舉行全校學生之集團勤勞奉公作業，奉公隊第一班之一二年學生四百名，每日午前八時集合新京神社，由田村先生之指導而爲神社周圍清掃奉公作業，其他三四年及專攻科生三百四十名，整頓各教室，並由三木先生指導而織作軍隊之肩章，此等之針織儼若白魚之飛機般迅速，二星三星漸次織成，午前約織成約八百枚之肩章，寫眞即肩章織作中之敷島高女生

診察室

（問）大主筆先生偉鑒！敬啓者，自貴報闢診室壹欄，眞是一般病者之福音來到，爲愈，敝人現年二十二歲，於十年前脖頸右邊長結核，三四個，体質堅硬，大小不一終日不痛不痒，經過數年以來，於客歲八月間偶然裏面變濃，赴奉天××施醫院經醫師診斷，係淋巴腺結核，施行手術割出，每日用紫外線療治十分鐘壹禮拜，注射我寧，試壹次，內服魚肝油亦未見效，每日如生愁城，實無良法可想，謹瀆淸神，懇乞大主筆轉西醫博士先生勞駕指示登諸報端，照法調治，則感德無涯矣，謹請

敎安　敝人張效侯待敎於本溪

（答）張效侯先生鑒，貴恙係淋巴腺結核無疑，用以往之療法以外，宜用愛克斯光線治療，維他命劑內服及注射（ツモン，カルチコール，ヤトコニン等之注射療法，尤以强壯劑，補養身体之健康爲第一要務，例如常服柳屯補葯，クアコーゼ，補爾多壽，ソマトーゼ，ソラルソン等々

（解答者）大連市蓬萊町公澤醫院長醫學博士　賈雨田

放送節目

七月十六日（星期日）

一、〇〇〇（奉天）聖典講話，宗教與人生（二）馬慶選

一一、〇〇（奉天）舊劇，六月雪，正午（新京）報時

一四、〇〇（新京）新聞，氣象，告知，唱片

一六、〇〇（奉天）兒童時間，兒童劇，星和大蛇

一六、二〇（新京）兒童新聞

一七、〇〇（新京）新聞，告知，夜間節目豫告，唱片，兒童之夕

一七、三〇（新京）講話，告第二國民，新京特別市大經路國民學校校長孔慶春

一七、四〇（全滿）雅樂，惠文雅樂團

一八、〇〇（哈爾濱）一，提琴獨奏，劉瑜奇，鋼琴伴奏，瑪麗亞，八、二〇（新京）兒童劇，一件舞衣，新京特別市長通路國民學校學生，金啓增指揮鄭維漢　八、四〇（奉天）童話，遊龍宮　九、〇〇（全滿）一，曼得林獨奏，伊藤十五郎　一〇、〇〇（新京）報時一、〇一（新京）新聞氣象，新聞，明日節目豫告

金城銀行大連分行

本行辦理存欵放欵匯兌商業銀行一切業務各大都會均有分行辦事處或特約代理機關

行址　大連市山縣通三番地

電話代表、(二)六一一三　(三)六二一一四

匯兌部專用電話(二)一〇四三

本行特種小額存欵利息優厚手續簡便

染髮藥（るり羽）露麗髮

漆黑嫩髮眞可愛　誰知未染似枯草

一、本品是日本仕女莫不愛用的髮
一、染法簡便可免洗頭之麻煩直接可染
一、白髮赤髮及其他不美麗之髮一經染後立即變成美麗悅目之黑髮與天然黑髮相同
一、染髮藥僅用溫水溶解即可應用
一、染後雖經屢次洗滌亦絕對不褪色愈洗愈黑愈增美麗而且絕無沾汚衣枕之弊
「作染毛皮用尤爲相宜」

滿洲國總經理　日本實業株式會社　大連・奉天・新京・哈爾濱

製造發賣元　山發貿易株式會社藥品部　日本大阪

立止牙疼　今治水

不論如何之牙痛不知不覺均可治癒

主治効能
虫牙之痛牙根痛
由上火所起之牙痛
由神經肩酸而起之牙痛其他所有牙痛
均有神効靈効

發售處　大阪東京　丹平商會
經理處　大連　賣藥會社

定價　二十戔　三十戔　五十戔　各處藥房均有

武田牌

淋病治療上的近代大發明

效力超過所有一切的淋病藥

治淋得意丹

內服治淋得意丹以後

殆無打針灌洗的必要

化學療法劑的研究，近來眞是大有進步，尤其最近發明的硫黃化合物，因其治淋効力超過從來的一切淋病治療藥品，堪稱近代諸發明中的最大發明。又因內服此劑以後殆無打針與尿道灌洗的必要，就淋病治療方法而論，也已起了一個極大改革。

治淋得意丹即以前述新發明的硫氣基化合物爲主成分的製劑，服此以後，有左記的偉效與特徵。

一、本劑對於淋病，不拘急性慢性，俱有空前的特殊效果。尤其對於急性之時，得於短時日之內，消退其尿道疼痛瘙痒排膿及尿中的淋菌，並使混濁尿歸爲清澄。

二、在淋病感染以後，如能即服本劑，據稱殆無併用尿道灌洗與注射療法的必要。

三、內服本劑以後，得豫防淋病合併症於未然。

四、本劑不是色素製劑，內服以後，在皮膚粘膜以及尿中，決無着色之事。

五、本劑對於丹毒，産褥熱，敗血症，創傷感染，中耳炎，疔，癤等症，亦有巨効。

服法　一次二片，一日三次，飯後即服。服時須在嚼碎以後，方可用溫湯送下。

定價　三十六片裝（六日分）金三圓　七十二片裝（十二日分）金六圓

製造發賣　總發行　武田長兵衛商店　日本大阪市東區道修町　支店　奉天市春日町十三番地

淋病之攝生與治療　本公司編有淋病之攝生與治療小冊一冊備有闡說足資參考如承函索免費奉贈

39(5)69

夏令衛生

謹防假冒 請認商標

仁丹既可保康健
何必三心二意呢
總得早些去預防
臨陣磨槍來不及

夏天一到！

身体總覺得常鬧出毛病，像這種現象，縱令很康健似的人，也會鬧起下列的毛病：

胃寒 胃呆 疲乏 鬧肚子

中暑 頭暈 氣虛 鬧胃病

倘若不早預防或是一時爭扎過去那只會向惡化的一路走就是了。

俗語說得好：

「臨陣磨槍是來不及了。」

体育藥盒

表徵体育報國的這個藥盒宗旨是在体育向上及創造强壯的國民以資爲克服時艱計健全軀之必要

附贈体育藥盒 銀粒仁丹伍角包

森下仁丹株式會社出品

各地均有出售

州廳衛生課

預防暑期惡疫傳播 嚴佈衛生密網 召集關係者協議對策

關東州廳衛生課於十五日自午前十時召集管下各警察署長。醫師會長。大連市衛生課長。赤十字。滿鐵兩病院長等。舉衛生會議協議關於左列之夏期傳染病對策

夏期傳染病對策案

一、夏期衛生之注意與普及
A、無線電
B、新聞
每日之發生數。死亡數。發生地點之報告並關於衛生注意事項於新聞之時間廣播與無線電同樣之內容。更詳細之記事。時時揭載於報紙

二、對醫師會之希望
A、發見傳染病患者時。宜勵行消毒徹底之指示。並從速報告
B、調查下痢。食中毒患者診療之時及其原因。誘因必要時速作報告
C、醫師會自行關於夏期衛生以所有方法宣傳之

三、對市役所之希望事項
A、更加一層徹底實行蠅之驅除
B、謀町內會長之集合。關於夏之衛生。指示必要事項。此時由州廳派衛生課技師出頭。對衛生事項詳加說明

四、對警察署之希望事項
A、飲食物。尤其是淸涼飲料水之徹底
B、飲食器具淸潔有無須特別注意
C、調查飲食店食料並雜用水之貯水方法。檢查其良否
D、嚴行檢病戶口調查努力於患者之發見

滿鐵水泳部試舉 三公里遠泳

大連滿鐵運動會水泳部。本月九日在黑石礁試舉一公里之遠泳。對該參加比賽合格者。三十六名已在日昨發表。今次於本星期日（十六日）午後一時仍假該水泳場。舉行三公里遠泳路程自黑石礁滿鐵水泳場至星浦霞宇島往復。希望參加者可在現場報名。但至正午截云

爲捕滅麻醉藥患者 聘斯界權威者 舉開救治預防座談會

關東州社會事業協會曩者與滿鐵厚生課協力努力撲滅州內麻葯使用者。其結果最近顯著減少其數矣。而鑑於受麻藥之魅之患者尚有相當之數目。爲期麻葯患者之徹底的撲滅。首先着手者爲使一般患者明瞭麻藥之含有可怕的害毒。爲此乘長野縣分村勤勞奉公隊率者。斯界權威長野縣社會事業主事岸田到氏之來連。並特請關東救療所長作井憲一氏。定於七月十九日午後七時假滿鐵社員俱樂部。於關東州社會事業協會滿鐵厚生課共同主催之下舉開

一、講演座談會
一、講演麻葯中毒患者之救治並其豫防策 作井關東救療所長
一、講演關於戰時體制下厚生運動 岸田長野縣社會事業主事

鼎新西服部！
◎適合酷夏西服料◎
珍藏豐富
樣樣均合您意！
何妨請來試試看！
西崗新大街
電話門市部三四七〇五
二階西服部三一三二八

排球選手權大會

關東州体育協會。主催之本年度關東州男子排球選手權大會決在本日（日曜日）午前九時假大連運動場舉開。參加比賽者共有十二隊。撫順俱樂部。大連商業。奉天鐵道總局。大連排球同好會。消費組合。鐵道研究所。大連中學。鐵道工場。滿鐵用度。大連埠頭。昭和製鋼所。辛砂

傻姑娘失踪 慘遭輪禍喪生

△……血肉橫飛屍不成形

大連管內海猫屯椒樹房屯二三八番地。金代廣之三女。金小發子（二五歲）該小發子自六歲。即患精神病。以至今日。每日必須家人看管。以防意外孰料越昨（十四日）午後一時該小發子突然失跡。當時派家人四出尋找。至日昨午前七至廿井子線之軌道上。發見一屍。血肉橫飛。已不成形之女屍。詳加查明。始判明爲十四日失踪之金小發子。被火車軋死。但已身首異處。頭左部受有巨烈之裂傷。腿膝蓋以下。皆已粉碎。爲狀極慘。令人不忍目睹。大連警察署。得到報告後。當即派員前往檢驗。以便處理善後云

外財不發命窮人 捕獲三個走私犯

大連小崗子警署司法係刑事。昨十五日上午十一時半。捉獲一件走私案。事緣山東萊縣人崔文賓（四十二歲）豐宋寶敬（四十五歲）崔鴻賓（二十四歲）三人。因見旁人走私取利被利心驅使。三人在芝罘合夥籌欵二百元許。購買牛皮（做鞋底原料）計六十八斤。三人同道在日前搭厚利號帶貨來連只圖密賣。孰知財星不旺。外財不發命窮人。被衙門入偵知捉將官裡去矣

程志遠道德會長 新任披露宴

關東州道德分會長程志遠氏。於十四日午後六時假遼東旅館特邀南水上警察署長。本報大西主幹。井口支配人外多數。並警察署言論機關及商會關係者。舉開新任披露宴矣

對暑期之學童 施以校庭無電体操

大連市役所學務課。因鑑及各小學校之學童在夏期休假中亦有訓練之必要。更謀其身体之健康計。故決自八月一日至二十日。每日午前六時假各小學校々庭施行「校庭無線電体操」云

叔弟原來是偷兒 光顧乃妹金鐲

旅順界內小平島會李家屯住戶李某。有子裕亭（假名）二十一歲。賦性不端。走入岐途。揮霍無度。惟苦無金錢。點金又感乏術。遂萌惡念。日前入市到沙河口泉町電車宿舍穆恩博家串親。穆有兒媳李氏。是該徒叔姊。乃屬至親。故未分裡外。其此來實有作用。蓄意謀竊叔姊心上物。有金戒指四只被其窺機竊去。不作聲色。告別而去。翌日又造白雲山馬車收容所。女人李某家存宿一宵次晨臨別時。做一個紀念將兩套協和服竊去。事機不密。昨上午被西崗警署司法係階刑事發覺弋獲

新民會指導員 井手氏殉職

無有武器之戰士新民會指導員尚在治安未定之僻地。繼續決死的活動。最近新民會中央指導部發生一感激之佳話。新民會山東省濟寧縣指導部農事試驗所。於本月十二日受匪賊之襲。該所之學生三十名。悉被綁票。該所所長井手則男氏。（四二歲）福岡縣出身。至最後仍與匪賊交戰。終以衆寡不敵。仆於敵彈。新民會日本人職員之殉職。此乃第二人。近將舉行新民會葬云（北京電）

市制改革 後之最初區長會議 討論重要事宜

大連市役所預定於十七、十八兩日。舉開市制改正後最初之區長會議。該會議之議題如左

十七日（市部）＝日人＝
一、關於槍後々援之項
一、關於區內組織之項
一、關於國民儲蓄强調之項
一、關於軍事援護之項
一、關於方面事業助成之項
一、關於防空事業援助之項
一、關於道路淸掃之項
一、關於節水之項

十八日（屯部）＝滿人＝
一、關於區長及區長代理之職務之項
一、關於告知並示達以及周知徹底之項
一、關於槍後後援之項
一、關於防空事業援助之項
一、關於節水之項
一、關於林野保護育成之項

第二回全滿都市對抗 水上競技大會 假新京大同公園水泳場舉行

八月十三日

大滿洲帝國水泳協會主催之第二回全滿都市對抗水上競技大會。定於八月十三日假新京大同公園水泳場舉行。要綱如左

△項目
二自由形（五十米。百米。二百米。四百米。八百米）
平泳百米。二百米
背泳五十米。百米
接力二百米。八百米。三百米瑞典式接力

△參加規定
一、一人限二種目但接力除外
二、一都市限一種目。二名以內
三、各種目補缺二名

△表彰及採點法
一、對優勝都市授與優勝旗
二、優勝。以總得點最多之地方爲優勝。同點時一着之數多者
三、採點六着以內。一着六點。二着五點。以下四、三、二、一點

△報名期限
八月六日以前向民生部內大滿洲帝國体育聯盟水泳協會報名

旅順醫學校 報名昨已截止

日前本報揭載之於旅順醫院內新設旅順醫學校之學生募集（日滿人各二十名）於十五日截止。應募者已超過豫料以上之多數。日滿人皆超出百名試驗則定於二十一。二十二兩日舉行。豫定由八月一日開校云

沙河口署定期 舉開衛生會議

沙河口警察署衛生係。鑑於盛夏百病流行爲夏季市民之保健計。定於明（十七日）午後一時於該署講堂中招開自治衛生會議。出席者係各區長及關係者。協議豫防之對策。以期流行症之滅絕。而安市民之生活云

少婦厭世自殺

大連市福星街一百九十五番地住戶孫某。現充大連大山通遼東旅館僕役。妻吳氏。二十三歲。日前在夜闌深宵。不知緣何突告悲觀。厭世服毒自殺。原因據觀抑因夫婦不睦。發生口角。亦未可知。刻下管轄警署。正在調查中云

大連署檢舉不良 冰業者達百八十八件

大連警察署衛生係。鑑及已至酷熱之夏天。爲防傳染病之發生計。乃於日前對一般之販賣冰業者。努力施行檢查。結果達反法規者。竟達一百八十八件。命令停業者九件。下命警告者一百七十九件。其詳細調查如左

△防蠅不完備者。日人九名。滿人三十名（停業一。戒告三人）
△從業者之身体並衣服不潔者日人七名。滿人四七名（警告五十四）
△容器洗滌不完善者。日人一五名。滿人七名（警告三十三）
△汚染道路者。日人六名。滿人九名（警戒一五）
△使用不良染色者。滿人二名（停業一。警告一）
△不注意而雇用懈怠之使用人者。日人二名。滿人五名（警告七）
△其他。日人六名。滿人三十三名（停業六警告三三）

衛生當局。今後對斯業之檢查將强化施行取締云

日本最高學府 視察團將來連

文部省主催日本最高學府教授十六名之滿洲觀察團一行。預定乘十八日滿晨入港之吉林丸來連。當即訪問州廳。市役所滿鐵各機關之後。參觀旅大勁十九日午後由大連出發。赴奉天。撫順。新京。哈爾濱。吉林。本溪湖各地。視察一般社會施設及教育狀況。預定經由朝鮮。八月三日歸國。一行之氏名左如

大阪帝大土木部長館市太郎。廣島高工田中重芳。濱松高工福原達三。早稻田大學工學部長山本忠興。秋田礦山校長平岡通也。東京帝大三島德七。京都帝大本野享。九州帝大山口修一。同君島武男。北海道帝大阿久津國造。東京工大內田壯。同助教授竹內時男。名古屋高商淸水勤三。米澤高工木村正明治專門學校長中川維則。文部省督學官早川富正

籃球決勝戰 全日本奏凱歌

因前日降雨而中止之全日本對加拿大籃球決勝戰再比賽。於十四日自午後七時半假神宮球場舉行。大接戰之後三十四對三十二日本軍高奏凱歌成績如左

全日本軍（一九—一六）（一五—一六）全加拿大軍

爲强化國民防空思想 學校實施防空教育 各學校並組織防護自衛團

在現下之國際情勢。暗低雲迷危機隱伏。軍備與防空不可稍缺。尤其國防空强民尤實故爲當務之急。州廳當即以此着想爲向中小學生普及防空知識以備一朝有事有所措置沈靜應付。免除擾攘決指揮學校組織自衛團。防護團。期學校防空上。有所適切。尤其由學校教育通達一般國民防空思想普及防空知識。最關緊要。寄與國民防空有確立暨强化故最近各中小女子學堂。即關始防空教育之教授其方針

一、在小學校教授訓練一般防空思想。命其理解防空是國民對國家應盡之義務暨責任促其知悉國民防空之要領
一、公學堂暨普通學堂亦準該項方針對學生訓練與教育
一、中等學校暨青年學校除防空一般事項之外。教授關係各學課
一、對學校教員開催防空關係講習會協議會。研究會。又參加其他機關開催之講習會研究會。企圖徹底滲濱防空知識
一、對學生施行關於防護團体之實地訓練期涵養遇事時統制暨活動有所心得
一、關於學校防空製定防空業務書防空計劃書。計劃自衛防空上必要之事項與努力整備防空必要材料組織學校自衛團。時々實行必要之訓練擔當學校內的自衛防空
一、關於防空設備工作等。考慮集團勤勞作業

加强防空常識 警防團講習

沙河口警察署管轄警防團。今次欲與大連市各警防團徹底呼應積極加强防空知識。對管內各分團定期防空知識講習。其講習日期如左

△十七日——聖德分團（聖德小學校內）
△十八日——沙河口分團（本署）
△十九日——西山分團（工業學校）

華北影片公司 最近即將正式成立

關於在中國設立影片公司。義者已有日滿等各關係者出資一百萬元。而見諸中華電影公司之誕生。既已對電影園之復興設備等。金融資材之供給。經營之供給經營之指導撫影場之復活等積極的進行。華北方面此次亦有日滿華三國關係者協力。而誕生華北電影股份公司行將藉力於電影達到新東亞建設民族協和之大理想。與滿洲相呼應。此新影片公司資本金六十萬元。（滿洲二十五萬元臨時政府二十五萬元）日本側十萬元專務取締役則由前滿映專務古川信吾氏就任。本月中可見諸正式創立。其事業內容暨以製作文化影片及新聞影片爲主。並行滿映。日本德國軍輸入影片之供給。與中華電影公司相齊。今後中國將以電影實行新東亞建設之活動。大堪期待云

滿鐵厚生課主辦 興亞夏期大學

滿鐵鐵道總局人事局厚生科。主催第十七回興亞夏期大學。已決定自七月十七日。在大連。奉天。新京先後實施。並在撫順。吉林。牡丹江。哈爾濱齊々哈爾。錦州等處舉開特別講演。玆錄其日程及地址講演題目如下

△大連自七月十七日至同二十假東公園町協和會館
△奉天自七月二十一日。至二十七日。假記念會館
△新京自七月二十八日至八月二日。假西廣場俱樂部

一、講題。講師
△國際情勢與日本之立場△世界之危機及其根柢
△關於世界軍備之一般的考察（同盟通信社參與伊藤正德氏）
△興亞經濟之原理△日本經濟政策△之動向△東亞協同体論之現階段（慶大教授加田哲二氏）
△文化交流之歷史△日本之在東洋之地位△今日之問題（法大教授谷川徹三氏）
△日本精神與吉田松陰（廣島高師教授玫村敏雄氏）
一、報名處 大連＝滿鐵總裁宮庶務課福祉係△奉天＝總局人事局厚生課△新京＝支社庶務課福祉係
一、報名截止＝講演之前一日
一、會費＝每一處會費五角

物價問題再檢討

滿鐵囑託 高遵義

老子說：「五色令人目盲。五音令人耳聾。五味令人口爽。馳騁略獵。令人心發狂」他的意思是：「滿靜爲天下正」人在頭腦淸靜的時候方能体會天地間的眞理。那外面的聲色貨利。都是使人迷失本性的根源。人的耳目若被五色五音迷住便無從看到天地間的「眞色」無從聽到天地間的「眞音」將似盲目一樣。人假使被私欲私情迷住了。也無從看到天地間的眞理了。人心放縱不能回到天然的路上去。那末口中嘗遍了五味舌頭是失了眞味的知覺的。人天々做那極端的貪欲。以吸取他人爲能事。這人從中便養成殘忍的天性。漸々要變瘋狂了！近來我連市有一部分畸形的聰明者。被物價變動所迷惑只貪個人一時的貨利而失掉眞色。爲飽個人腹胃感不到眞味。雖有社會民衆的叫苦國家統制的森嚴。他們的聽覺雖不聾而裝聾了。這等人若不早尋回路。也難免瘋狂之患吧？

×

雖則現在都感到物價貴利害可是因爲日子久了各人都以爲這是戰時應有的現象。只可咬緊牙關的忍耐而已。固然戰爭的消耗。國防的準備上是需要莫大的物資。購買力增大物價上騰。這是一定的原理。不過我們不能全体以爲是勢所必然。任其所之因爲有種人慣能操縱着物價故意高抬。還有投機。壟斷居奇等々把戲。而且這些現象於物價上的影響。來勢更兇！尤其這問題。與其說：「目前當想切實解決的必要」毋寧說：爲了將來的安全現在已非先籌「防微杜漸」之計不可」！因爲當前物價飛漲的主要原因。既都知道與戰爭有關。那末。在戰爭尚無結束的今後。換言也可說在刺激物價飛漲一切原因繼續存在的今後。勢必還有無限僞聰明者出現。所以我們仍當徹底檢討

×

在物價問題繁昌的現在。對於「物價高漲的理由」「投機價格的統計」等研究已過度期了。現在僅把高物價與戰時經濟的影響以及連市近來之現狀來做材料若依全体性說來。物價和國民的購買力是互爲因果的。物價漲。國民收入增加。因之國民購買力也隨之增加。因如物價漲過國民購買力水準以上。國民消費必自然縮減因之物價勢必隨之下降。至國民購買力相等爲止。但這以生產發達之處。秩序安定爲條件。並且事實上還不能十足表現。因爲工資決不會與物同比例增加的可能！所以高物價只有削弱國民購買力的事實。很少有增强國民購買力的能率。况且我大連僅爲商埠。對於當地生產不可言及。所依內外貿易之物資流通而生存。如暴利商者利用此時機將貨物大量上住抗價不賣。以圖倍利。這種現象足以反映貨幣對外價値的跌落。更是加强外貨對我國民財富新創的力量。雖然國家實行「關稅統制」。「爲替管理」等監督內財外溢。同時也是增强了奸商買國的神經。所以才產生了經濟警察强制干與吧

×

總之。國內或一市物價的高漲。已使國民全体的生活感受酷辣的威脅。這種威脅不消滅。甚至再擴大。結果便有動搖整個社會治安的危險更危險的將使國民全体經濟基礎直接受其搖撼！

×

人是社會的產物。個人受了聲色貨利的引誘。若忘掉天地間的眞理。不獨心身都得不到安慰。似瘋狂病者的狂吠。若最終全社會潰亡了。問々還有你個人的存在不？

七月十四日急草

耳鼻咽喉 專門科
森本醫院
大連市大山通六十三番地
電話㊂五三〇七番
院長 醫學博士 森本辨之助

介紹 廣東 伍伯年 祖傳相命
龐睦堂
本市聞名之大相士。人莫不知有伍伯年其人。而不知伍先生之廣東飛星推算命理。獨爲特別與衆不同。其與人批命。分淸流年如何。月令如何。如何進退。何時得男。何時有意外之財何時有官訟疾厄。如何趨吉。如何避凶。莫不瞭如指掌。經過之事。均能歷歷指出。未來之事。又能一一直斷。確爲靈驗如神。鄙人屢蒙指導。獲益非淺。故特代爲介紹並表揚之。卜課一元、談相一元、不多索取有翻譯各省方言
寓 常盤町 中華棧新社

雙層化積膏
筋骨疼痛 四肢麻木 腰腿背痛 風寒濕痺 胃脘腹痛 五積六聚
多年痞塊 腎寒疝氣 婦女血積 經血不調 經閉白帶 每份壹圓

萬靈虎骨酒
手足拘攣 筋骨麻木 中風中寒 痿痺癱瘓 半身不遂 腰腿背痛
心腹疼痛 腎寒疝氣 陽痿囊濕 婦女血衰 子宮寒冷 每瓶貳圓

特製寶三腎丸
精關不固 夢遺自遺 陽痿早洩 房勞過度 腎虧腰痛 精神萎靡
精乏髓空 氣力短促 神經衰弱 淋濁疝氣 下元虛冷 每盒參圓

外埠函購郵費不加惟虎骨酒至少須三瓶方能寄再信內裝欵（匯票）務祈掛號
總發行 奉天市鐘樓南路四 德潤堂藥局

介紹 蒼嘯虹女命相家
敝人等素喜命相一道。在通商大埠。以及來連之有名相家。莫不前去領教。而能實說實話。淋漓盡致。不以江湖口對人。確能使人明瞭進退方針者。蒼嘯虹女相家以外。實不多見。所以願爲介紹焉
現寓大連街裡監部通悅來棧十一號
介紹人 大連同仁號主人 張懋堂 大連裕昌恒代理店經理 卒心如

請用 新法斷癮 能莫爾病
脫離苦海速登彼岸
奉贈試藥
大連市吉野町一〇五 總經理處大正堂商店
發行所 大阪市西成區 藤定洋行醫藥研究所
試用品請向總發行處函索爲荷

商工月刊
七月號已經出版
歡迎訂閱
內容豐富 無美不收
定價 全年三圓 半年一圓五角 零售三角
擴大招募各地分社 簡章函索即寄
大連市新起街六一番地
發行所 商工研究社
振替大連五四八一番 電話三三二八三番

商工研究社印刷部
（簡稱商工印刷）
高級美術印刷
（完全新式設備）
電美股書新精行包各一
機術票籍式美單貨種概
石印証雜賬書發用名承
版刷券誌簿片票紙刺印

並有間宮式以及手提金庫俱全
山形洋行
大連市浪速町 電㊂三〇一五

謹告
愛好西裝諸君注意
舶來品及純毛品市上日益減小而敝店之在庫品亦當難例外 閣下如有意換做新服希早留意遲恐向隅言出至誠幸勿視爲欺誑盼甚
大連市奧町
瑞康百貨店
門市部電話㊂六九五六番

華北版

中學教員講習會已開始上課

【北京】教育局。在京舉辦之中等學校教員講習會。籌備多日。諸已完備。已於十日開始上課。教育部社會教育科爲辦理此項事務。擬規定上午辦公。而下午仍照常辦公。受講人員至昨日諸已到齊云

福山縣署成立週年開慶祝紀念大會

在北門高搭五彩戲台演戲

【煙台】魯東道屬福山縣。自去年民國二十七年。經友我兩軍以不眠不休之精神。奮力掃蕩游匪後。其大幫游匪。因不堪友我兩軍之進剿。四散逃竄乃於是年七月十四日。于福山縣屬宮家島村。設立縣公署。復經三個月之努力。游共殘匪皆爲友我兩軍掃蕩潰滅。至十月十八日。此福山縣中樞機關之縣公署。遂遷移於福山縣城經該縣縣知事劉榮齋氏。積極從事復興工作。整頓司法行政刷新財政振興新民教育。清查戶口。掃滅匪共餘黨。經一年來之努力工作。其所屬五區。迄今僅第三區有殘餘匪共跳梁惟爲數已無幾。其餘第一。二四、五、區今已無殘匪之蹤跡治安確保。秩序安靜。十二萬餘之縣民。業由水深火熱之黑暗政治下。得登諸袵席。享受明朗新政權安居樂業之福。以是劉知事爲紀念其明朗之後興以示慶祝計特於本月十四日。於該縣召開縣公署成立一週年紀念大會云

黑川居留民會長奉上令轉任徐州

日華首要連開送別宴

【唐山】友邦日本在唐山居留民會長前冀東日報社長黑川重新氏。奉命轉勤徐州。該氏以頃將赴任。特於十日晚七時。假座鴻宴飯莊宴請中日各機關友好。用資聯歡。席間並由黑川氏向來賓致辭、大意爲報告今後勤向。及過去承帮忙盛意纖由韓道尹。暨部隊長致辭。語意爲黑川氏在冀東區內。應付非常時期之努力。建樹昭々成績可觀。有惜別之情。存慶祝之義云云。席間賓主極盡融洽。歡散後。黑川氏應日方友好歡宴。席設車站興亞樓。直至夜午始行盡興歡散云

【又訊】唐山日本居留民會長前冀東日報社長黑川氏。於十一日午十二時。復應華方各機關友好、假鴻宴飯莊舉行送別宴。該氏即於當日下午六時。由唐乘京山快車赴往任地。惟在臨行時。唐市日華官民。各界友好。蒞站熱烈歡送云

高法院分院長張宗騫氏逝世

【煙台】高等法院煙台分院長張宗騫氏於事變後。（二十七年二月）准膠東善後委員公署函聘。爲膠東高等法院院長兼福山地方法院々長。當時百端廢弛。經費無着。該氏極力籌措。該院始於去年七月奉法部明令恢復爲山東高等法院煙台分院。因積勞致疾。於去冬患失血症歷經中西各醫療治。迄未見效。竟於七月六日下午十點一刻逝世。聞張市長以該院長積勞致疾。因公殞身。上有八旬老親。下有弱妻幼子。身後蕭條。殊堪憫憐。現擬籌備開弔。聯絡各機關舉行追悼會。藉表哀悼

唐山警局規定房屋租約執照

【唐山】唐山特種警務局。現以本市人口日增。客居尤衆。玆爲免除住戶房主發生糾紛起見特規定房屋租約執照一種。並製定暫行規則廿一條。俾資遵守。昨特出示佈告曉諭商民週知云

濼縣殉職官警舉行慰靈祭

道署警務科長拍電吊唁

【唐山】濼縣公署警務局所屬各局隊官警。於昨年夏防期間爲保安地方。捍衛閭閻。在縣內警備中之忠勇殉職各官警。玆爲追悼在天英靈。該縣特定於七月八日午前十時。假縣城內城隍廟中舉行殉職忠勇官警於靈祭典。日華官民代表。均踴躍參加盛典。儀式隆重。極盡哀榮。冀東道公署警務科長郭永年氏。並於當日拍電吊唁玆誌電文如次

濼縣剿匪陣亡官兵慰靈祭籌備處鑒。貴縣剿匪陣亡官兵喬勇殺賊。壯烈犧牲之精神永垂不朽。雖死猶生。齊日慰靈祭。永年因事不獲親往參加。祇有明鳳遙拜英靈。謹此電唁。不盡追思。冀東道公署警務科科長郭永年叩

田某注射斃命

原因体弱氣衰

【煙台】西沙旺味根街住戶田某。於月之五日十二時許。午飯後。偕其十三歲之幼女赴廣惠醫院打針。甫經注射畢。即感不適。攜女歸家。到家後轉瞬暴斃。其家人立即報告警察派出所。轉呈西警署。該署以事關人命。除派員往驗外。立即呈報總局。旋經警察總局及關係機關。均派員前往味根街田家勘驗。調查死亡眞象。同時廣惠醫院主任姜某亦赴至查驗。斷定死者田某確是体力衰弱。生前兼有宿疾。對於打針藥方。不能抵抗。以致斃命。旋由警局函請地方法院檢察處派檢察官帶同警長胡英三史玉成檢察吏等。前往田家相驗。聞已將廣惠醫院醫生。交保並令出具三百元之保証書。以資保証。並聞田某棺木殯葬衣服等一切化費。槪由廣惠醫院爲之備辦前日業經埋葬云

興亞週勤勞奉公隊

日華雙方分組修路

【唐山】興亞紀念運動週間第五日。爲唐市日華一般市民之勤勞奉公日。中國側已由三日起至五日止。實施修補各街馬路。市民總動員分四組連日工作。唐市坷坎街道。平坦項新。又五日友邦日本側。由帝國在鄉軍人分會全休會員。暨居留民約五百餘人。在民會集合後轉火葬場修築道路。交通稱便有利市容（寫眞即日華雙方之勤勞奉公情形）

唐警局更調警官

【唐山】唐山特種警務局。頃經明令發表。該局二等督察員楊松隆辭職照准。遺缺以三等督察員秦瑞靑升充。遞遺之缺以第六分局二等巡官金玉爵調充。所遺二等巡官缺。以偵緝隊三等偵緝員崔國琛升充。遞遺之缺以邵連成補充。又房捐徵收員李瑞全辭職照准。以屏志城補充以上各該官員。奉令已分別到差履新云

人造乳　雀斑　止咳　筋骨痛

診療科目　花柳皮膚科　婦人小兒科　耳鼻咽喉科　內外科眼科

庚午醫院

救急各種急性中毒　治療各種慢性中毒

院址　奉天市大西關中間路南元寶石胡同口西泰山玉東鄰

借用電話（二）四三五一

淨面水

美容之藥化粧必需　長擦此藥容貌鮮艷

大瓶一元　小瓶五角　外埠不郵

奉天大南門裏　歐美藥房

效能　酒刺粉刺　面生疙疸　雀斑汗斑　各種色斑　疵積斑點　皆有功效

京義和德、新京中央藥房、營口洪春堂、北口宥太和、遼陽義和堂、西安積盛壽、海龍、永順長、吉林民生藥房、金州老德記、普蘭店康德記、瓦房店康德記、大連華泰藥房、北京屆臣氏、錦縣瑞祥泰、新京中西葯房、義縣同昌號、扶餘東亞華、海城華西藥房、安東利安藥房

▲代理店　營口營口藥房、新撫順信仁堂、吉林五州藥房、新撫順、營口中西葯房、錦縣仁濟藥房、新撫順市愈葯房、老福春堂、江省新新中、哈爾濱西山城鎮永順和、吉林西元藥房、大連華美藥房、福遼陽崇盛東、新民同仁藥房、海城和發福、大石橋衛生隆、梅河口慶源祥、鐵嶺義和堂、公主嶺義和順、安東益增遠、大連康德記、范家屯世一堂、蓋平咸春堂、新

榮養菓子　グリコ（固力菓）

每日食固力菓　每日精神充暢

含發育上需要之榮養素八種

附敬贈品（五錢•十錢）

グリコ株式會社（奉天鐵西威勝裡）　IMGO

新式簿記招通信學員

人非有專門的學術不易在社會上立足欲學急於需要之專門學術又因維持現在的環境和職務而又不能離身惟有投入本台

函授部學得新式簿記爲最好良機因爲通信教授第一不拘時間第二不曠正業詳細章程請附郵票四分寄交新京中央郵政局私書函第八四號本會收即寄（通信時務將回信地址詳細寫明）

駐京大連銀行簿記講習會函授部啓

物美價廉

苦林牙粉　苦林牙膏

總發行所　大阪　株式純美堂商會

滿洲總經理　奉天　株式會社　苦林公司

資本金　香港銀參百萬元
置業　自置房產已達三百餘萬元
營業總目　專營保險業務交易公平辦事敏捷賠償爽快如蒙惠顧無任歡迎

上海聯保水火險有限公司

關東州總代理店　大連市東鄉町二十番地　電話 ⑬四三九五　電報掛號 〇二〇二

總公司　香港德輔道中二百六十九號

分公司　上海漢口廣州石〇庇能仰光其餘國內外各地均設有分行或代理店數目繁多恕不盡錄

豫防惡疫　起死回生之靈藥

懷中良藥　著名聞藥

守田寶丹

惟其是保健治病的護符

具有消化・殺菌・救急三大靈効

寶丹是於東西兩洋的靈藥中配以著名的雲南麝香、及珍貴動物內的分泌素等炮煉而成之効驗偉大的保身救急良藥。凡有惡心眩暈等症、以及心氣不爽的時候、服用本劑一匙、即可清醒潑剌而成暢爽的心氣。食傷酒傷氣絕心亂等凡需救急的時候、如服用本劑則能發揮起死回生的靈効、又如常用之、則既能豫防可怕的時疫及其他種々疾病、又能整頓腸胃、助長消化、增進健康、而且香氣馥郁、觸鼻芬芳、是以近代士女尤所愛用、眞是家庭旅行不可缺少的妙品。

—藥効一般—
●水土不服　●飲食過量
●吐瀉霍亂　●身體倦怠
●頭痛昏花　●眩暈猝倒
●唇焦口燥　●紅白痢疾

定價　二角　三角　五角　一圓　二圓　三圓　五圓　十圓

●全國各藥房各雜貨舖皆有經售

往々有假牌　請特注意　仲町二十二番地守田氏

發賣老舖　本舖　守田治兵衛

本行　東京市下谷區池之端仲町　振替東京二九八五番
分行　大阪市南區長堀橋二丁目　振替大阪五七三九番

守田寶丹　豫防惡疫　起死回生　奏効如神

萬有世界

天津特別市公署 參觀滿洲市政感想

天津市公署、於上月中、曾派員來滿見學、收有良好印象、茲者該團發表其感想如下

本團此次奉命赴滿洲國新京、奉天兩市及大連市考察市政、蓋秉承市長意旨、以津市爲華北重鎭、値此建設東亞新秩序之際、市政建設、刻不容緩惟欲開始建設、自應就他處已著成績之都市以資借鏡、而供參考、大連市之建設、同早已膾炙人口、而新京、奉天兩市之建設、亦爲新進都市中之翹楚、且此兩市之發展、即代表滿洲國之發展、此兩市建設之成績、即代表全滿洲國朝野一致之建設精神、特由市公署及各局處選派幹部少壯人員二十名組織本團前往考察、本團一行於六月十九日、由京山路離津於昨日在大連乘北京丸、今日安然歸來、計在奉天考察五日、新京五日、大連二日連同車船行程計算共爲十七日、每到一處、或全體參觀或分組考察、朝夕奔馳、異常辛勞、惟精神極爲振奮、且能嚴守紀律、是以一般對本團印象甚佳、所到之處、各方紛々招宴、耕作懇談、關於市政考察事項、團員等均能努力從事、惟以旅程所限、殊難詳盡、現整理所得材料、不日當可擬具詳細報告、至此行感想、綜合言之可有二端（一）滿洲國有崇高偉大之建國理想、滿洲國建國之理想、爲建設一王道樂土之樂園而實現此理想者非如其他民族間之傾軋鬥爭厥爲生活於玆之各民族之彼此協和、換言之即係以王道樂土爲休、民族協和爲用、是以境內滿日以及各其他民族間之關係、甚爲融洽、本此偉大崇高之建國理想、宜其於數載之間即能奠國基如磐石之安也（二）滿洲國有朝野上下一致之建國精神、滿洲地處肥沃、資源甚厚、實爲東亞寶庫、開發利用、以供建設、滿洲國前途之發揚光大、可以逆睹、現在該國朝野上下、無不孜々、以建國爲念、本團致察所經地方、無論爲官署、會社、學校、醫院、以及救濟機關、慈善團體、所有人員、無不埋頭工作、呈極度之緊張、則一切建設、自有顯著成績故該國能於短時期內收建設之效實、即在此有種努力階苦不懈不怠之建國精神、至其建設設備、均爲世界上最新之建設、尤令人驚佩不置以上兩點、爲本團此行綜合的感想、刻以征塵未洗、略談如右、至於行前承長官之訓示支援、新、奉兩市及大連市各方之熱誠指導欵待、以及國際觀光局之服務精神使本團一行有在外如家之感

均先在此誌謝云云

現代日本 風俗習慣誌（續）

李心炎

△七月▽

十三、天神大祭（廿五日）

這個天神大祭、在日本國內、亦是有名的大行事、在大阪天滿宮舉行、其他天滿宮大都舉辦、不過大阪最盛大、最有名的

再照天神二字字意說、乃天上之神、然此祭却是祭祀菅原道眞公

△菅原道眞公略歷

公、姓菅原（日語發音スガワラ）名道眞（發音爲ミチザネ）、後人尊稱謂：「菅公」、「道眞公」、「菅丞相」「菅相國」

爲菅原淸公之孫、菅原是善之子、乃日本古之忠臣政治家又係大文學家、博識多才、廣習、滿詞豐富、出仕宇多、醍醐兩朝天皇、進至大臣、延喜元年、被藤原時平所讒、貶至太宰帥公、一生謹愼不苟、延喜三年（紀武天皇紀元一五六三年）薨於配所、彼時年在五十又九、生前著有：「類聚國史」及：「菅家文章」、醍醐祀在北野、追贈天滿天神其父、亦大文學家、持有文章博士、及大學頭從三位頭銜、後進至參議、與撰：「文徒寶錄」、元慶四年（神武紀元一五四〇年）薨、享年六十又九、較其子壽長十歲

於是可知道眞名門之子了

十三、住吉神社夏季大祭（月末、約在卅一日）

這個夏季大祭、各地住吉神社都舉行、雖同爲住吉神社、原來係在舊歷六月卅日、舉行可是依地方不同、也有舊九月十三日的、也有十一月九日舉行的、總之夏秋兩季行之

（關於住吉神社、詳細見別項）

十四、愛宕神社千日詣（約在卅一日）

愛宕神社在京都、在三十一日、舉行千日詣、就是參拜神靈

十五、各寺院古物曝（下旬）

日本是佛敎最盛、而且是古的國、所以各地名山古峠、到處皆是、而各寺內差不多都藏有珍奇古物、如佛像、字畫經卷、古銅錢香爐、鐘磬等物、詎知日本政府所指定國寶的古物、多在各地古寺

每年到了本月下旬、爲防止腐爛虫嚙都弄出來作日光曝、或凉風晾、一年一次、藉使永久不變

十六、中高學校野球大會（中旬）

每年在本月中旬、各地中等及高等學校當局、主辦各校生徒野球大會在中旬上半期行預選大會、同下半期行各項學校對抗決賽大會

（未完）

靜與動

古人眞有不官不仕、竹徑松山度過一生的多得很、有時在雅士的軼事裡、可以領會到爽風拂花的趣味、叫你知道他們的坦然無爲

現在的人、跟從前可大不同了！都講「情」一泡迷死：划小船：喝着咖啡看跳舞、坐到香山的鬼見愁上吹口哨、細雨中逛北海上白塔湊首粉紅詩、大雪裡去溜冰、坐到休息棚唱支「妹妹我愛你！」多够味兒！這都歸之「情」！

至於逛陶然亭的人、雖然西牆題了那些名字、可是那只算是角落裡了、那是古典派時代的尾巴！

不過要知道古人是「靜」的、今人是（動」的「靜」是對自然界用情、「動」是對人類的用情、靜觀自得、不生閒氣、動了甜酸苦辣就全了

「高歌夜半雪壓廬」倒不一定非「老此深山中」在您府上也可以湊合

北京東北城府學胡同 文天祥祠遺蹟

有棗樹一株枝幹均南向

宋丞相信國文公天祥、殺身成仁、舍生取義、血染柴市義薄雲天、精忠大節、昭然史册、古今中外、無不仰其高風、在北京東北城府學胡同有文丞相祠在焉、明嘉靖二十八年、北京按察司副使劉嵗建祠於儒學左側、淸嘉慶庚申及道光七年重修、至民國十八年復新之、今爲府學胡同實驗小學校舍之一部內有過廳、正殿各三楹、院內有古松兩株、亭亭直立、又有古榆一株、大可數圍、棗樹一株、枝幹均向南傾、如北風之摧使然相傳爲文公正氣所鍾、不忘南朝之故、記者爲一覽實況起見特於日昨往訪、由府學胡同小學李校長領導、一一遊覽、並代爲講解、其中最令人懷疑而景仰者、即爲文丞相祠院內古樹枝幹無一他向者、全部南傾足見信文公之靈感、一至於斯也、憶當年天祥將出獄、絕筆自贊詞云「孔曰成仁、孟云取義、惟其義盡所以仁至、讀聖賢書、所學何事、而今而後庶幾無愧」過市揚揚、顏色不變、觀者如堵、問市人孰爲南北、南面再拜而就死、見者無不痛哭流涕、古今中外惟正氣能化人、樹之南傾、雖屬無稽惟其正氣達雲霄、足够後輩之平弔景仰也

殿內有文丞相傳石碑一座、係宋劉岳申撰、明王遜重刻有重修碑記、立石係淸朱爲弼譔彭邦疇書、東面壁上、又有雲麾將軍斷碑二礎、又有康熙吳涵所書雲麾將軍斷碑記、及光緒孫楫所書雲麾斷碑題後刻石、殿內西壁有嘉靖李世德題過文先生詞詩、正中爲文丞相塑像桌前左方有石碑、上刻信國文公像及衣帶贊每年中外人士謁祠敬禮者、絡繹不絕、祇以既乏文字之說明、又無照片之寫眞參觀者未嘗不引以爲憾自李校長梓材到校、以後將祠中殿宇塑像碑石聯匾攝影錄文付諸手民、印定成册、以爲保存古蹟宣揚文化、使遍遊皆知文丞相祠之名、藉以表彰先烈節義正氣高風、使各界人士有感於中、俾能發揚東方文化提倡固有道德、養成浩然正氣節烈高風、校長李公功德無量矣

走向文明之亞比西尼亞

亞比西尼亞之文化進步了、由半裸之生活、走向文明人生活之境了、（寫眞：爲最近休育週間所舉行之土著靑年們之自行車比賽）

蒼蠅

沒有聽覺

除去極少數昆虫外、大部對聲音毫不注意、愛伯理（英之大博物家及政治家）曾想到昆虫或能聽高的音調、但遺種音調是我們不能聽到的但是他却不能使這種昆虫注意到聲音、在從事採花釀蜜蜂相隔一寸距離撥彈琴咥林最高聲調、但是這群蜜蜂全然不注意、一般昆虫、蒼蠅也在內、其知覺官能十分神秘、有些地方是優於人類我們覺得極儍廸、明白大半所有昆虫、不只蒼蠅即高等昆虫如蜜蜂、螞蟻、黃蜂等都是十足的聾子（續完）

新聞語解說（24）

赤色路線 國際共產黨即蘇聯、爲伸其魔手而選之線路

民族運動 係爲植民地或半植民地之民族、擬途行民族之獨立解放而行之運動

吉克福利德要塞線 係爲德國之西部國境防禦線、與法國之阿西要塞線互相對峙

生活和娛樂

即時行樂纔是聰明人

人、是最聰明而又呆傻的動物怎麼講？現在只談關於生活的娛樂方面吧！

關於生活娛樂方面、人、是沒有鮮明的水準的、說的明白點就是欲望、是沒有止境的所謂慾望沒止境、這畢竟是人比其他動物聰明的地方、同時也是呆傻的地方、怎麼講？

本來、「沒有崇高的理想自然沒有崇高的事實」、如果從前我們點菜油燈、煤油燈就滿足了、自然、沒有明亮亮一開就着的電燈了、如果我們吃「棒子麵」就滿足了、那麼雪花花的白麵也自然是不會到咀的、所以人、且還繼續的前進着……這就是人比其他動物聰明的地方

同時、還有一句俗語、就是「知足常樂、能忍自安」、就是人比其他動物所以呆傻的地方、就是在這種不知足、不能忍的地方、我親眼看見過並不像其他動物的生活意識那麼單純唯其如此、所以人的享受方面才這樣的優越並一個坐流線汽車的朋友、他忽然經濟衰落、不能坐汽車了、然而却矮一等的只好坐包月車了、在第一次坐包月的時候、他却痛哭了一場固然、人是感情動物、自然有今昔之感、不過、唯其是這種感情、他就是呆傻的地方、別的動物恐怕沒有這種現象吧！

這種感情倒不怕有、但是這種哭、可就呆傻得過火了、要知道、宇宙中永遠是缺陷的、唯其有缺陷、所以才燃起我們的生活趣味、一大枚聽一段相聲也能換個笑不可仰、幾十元包個廂、也未必能笑逐顏開、我還並不是勸人們完全花一大枚去聽相聲而不應當幾十元包個廂、我是說、我們既言「享受」、那我們便應當「即時行樂」、人無論在什麼時候、在甚麼地方、在甚麼環境都有娛樂可尋、我們不妨不滿足於現在的事實而希望較崇高的實、但是有了某種必然的旣成事實、我們也是要利用這種事實而冲淡恬然才好、若偶有不適意的地方、便痛苦莫甚、抑鬱無聊、悲觀失望這就是傻子、宇宙中的樂是和他沒甚麼緣分的

影與戲劇

好萊塢電影公司組織 莎麗澄波俱樂部

十二歲以下兒童皆可入會

好萊塢紅得發紫的童星莎麗澄波在享受方面、可以說無與倫比了、她有比萊倫寶華更精緻的別墅、她每天能收到國內國外的大小影迷們給她郵來的千奇百怪的玩具、尤其在他的生日、和聖誕節以及在她的新作行將公演之前那麼郵局是必需早早給她預備兩輛郵車專伺候給她送這種玩具的、世界的偉人、她也見過不少、美國總統羅斯福、英王喬治六世、以及憲伯納……她都常見、並且也被他們特別的嘉獎、還只是把生活的鱗爪、自然就可想見了、最近、某大電影公司乘着暑期之暇、特組織了一個「莎麗澄波俱樂部」聘請莎麗澄波爲名譽部長、凡十二歲以下三歲以上的男女兒童不論國籍、均可入會、

會員分本埠會員和外埠會員兩種入會的手續外埠會員必須呈驗像片和身分証明書、認爲合格後、才頒給會員証、本埠會員除下鐵驗像片和身分証明書外、另多還有面試、智力測驗等等、所以本埠的會員條件是非常嚴格的如果長得不十分漂亮、準會落選的、所以本埠會員也叫做特別會員、外埠會員也叫做普通會員、

會員據聞本埠的有四百二十人、（男二八八人、女一三二人）外埠的有五百七十一人（男三〇〇人、女二七一人）會費外埠會員每月每人美金一元：本埠會員每人每月美金二元、每星期俱樂四小時、時間是星期二下午一點至三點星期六下午六點至八點、項目有音樂、舞蹈猜謎、笑話、遊戲、以及戲劇等々、本埠的屆時當然可以前往參加、外埠的也能以書信聯歡、如同新出來了一個好的歌曲、俱樂部方面是能利用函授的、如同關係謎語自然更可以書信往來了、在組織方面計有名譽部長、（一人）部長（一人）副部長（一人）常務理事（三人）非常務理事（六人）總幹事（一人）幹事（五人）有部務科、交際科、遊藝科、通訊科、四科、每科有科長一人科員若干人、選完全是由會員中選舉出來的、據說交際科的科長是一個西班牙的小女孩今年才四歲、不過另外還有顧問若干名、佐助部長、幹事科長等辦事部長科長等是能自由行政的、顧問自然在旁邊只能參加意見而已、不過顧問有時也能提出行政意見、但是也是非得小當局許可不能實行的如同最近頒發的會員証的後面的莎麗澄波肖像、某顧問提議用莎麗澄波的本身像、而部務科長則主張用她的整身像、結果又得部長的允許、所以到底還是用了她的整身像

銀壇片片

△田華兩袖淸風

在發薪的那一天！滿映小生田華、把所得的薪金分散給所有的債主之後、一塵不染、兩袖淸風、而不以爲然的說：「北京人眞對得起新京賺得錢一個也不往家裡拿」

△趙玉佩小姐帶病

△參加「鐵血慧心」招待會

北京二小姐趙玉佩、日前帶病赴協和會館參加、「鐵血慧心」招待公映會、動作維艱、白布裹頭、北京三位小姐作了護士、終至休不能支祇得悵然而返

△一觀衆疾聲大呼

「△李小姐復活了」！

上次滿映於新京協和會館所招待之「鐵血慧心」試寫會李小姐在該片中飾一淪落女人玉萃、演至最後一幕同王警士、（陪尹輔飾）衝進匪窟時、不幸中彈擊倒、觀衆正對李女士之死表示婉惜至此全劇已終觀衆由會場退出時突然由人群中走出一位老太太大喊：「小環！小環！」你看：那個姑娘復活了」致惹得觀衆們兄凝視李小姐她只得逃之夭々云

無汽車事故

在自動車最多的美國、其自動車事故的件數頗夥、因而犧牲的人命、也隨之越多、這種情事、不能長此放置不問的、所以美國克拉克斯巴古市當局、自從前年、不問自家所有者、或營業所有者、對着全市的自動車關係者、命令各自注意、絕對不發生事故、自從命令發下以後、這些關係們結成一体、努力防止事故、到本年五月廿七日、整滿兩年、在這兩年的期間、毫無事故、還種好成績、在美國簡直想像不到的、所以訂自這天正午、經市當局確認無事故的記錄、全市大鳴電氣笛、教會的鐘聲齊響、消防隊自動車、也一齊鳴笛、繞行市內、以表慶祝可是市民們、都驚訝不知爲什麼事情、有向各方面打電詢問的、一時頗呈混亂的樣子、因爲這種辦法當時一點沒有對市民發表、僅關係者施行、所以突然使市民驚訝（美國克拉克斯、巴古市）

滿洲之史地古跡誌

白龍

第二編（四七）

石槨自基至頂板之高低、亦略示不同、自南部及北部以至西側之高台起、至上之頂板爲四尺七寸許、自東側之高台計至頂板、高爲六尺七寸許

石槨中之三部中具五台、以南部之台處最複雜、分設小室、併結爲三、其前之東側二台、及其外部、止於西側高台之側、更聯設有三長室西側之台乃獨據一隅、內側爲與各部互通之樞戶、至此小室及長室之上、均置有細長之頂板、石於內另成屋間出之頂板石、即架設於此等細長之頂板石之上者、即於此一大石槨中、復包羅數個小石室、局式之大体如斯至於石槨內之石壁、除北部之外、悉爲一枚石板、最厚者爲五寸許、其次亦在超出四寸之限度、其室內之石材與頂板石之厚不及、然均爲砥石質料、殆無稍軒輕也

此石槨之構造、據其形狀觀測、信爲摸擬當時人民之住宅之構造形式、原以槨內之全局、爲一院落之配置、內置分室、曲通廻廊、內室之頂板爲屋瓦分區之高台爲地基均能証明石槨之創造者爲一住宅院落之設計之匠心也又各地發掘之石棺、亦作簡單之住家形狀、但應注意者無論「石槨」或「石棺」各處均無入口、上述石槨亦然、若此畢竟非住家、仍爲石棺槨也

上述之石槨、爲規模最巨之古墓、於南滿洲及他處、實未會再覩、由其構造之莊嚴點觀之、該石槨信爲當時一大貴族家之墓、惜此墓前此已被土民發見、掘其內部、取去其土葬品、其上部所開一小穴、即爲當時所穿、至視其他形跡、亦至明顯也又此石槨之內、已厚充積土後役人夫、掘其土層內之埋藏物、內幾無一完全土葬品蓋有遺物、已爲土民前次掘出取去矣、復經精密檢索之終于在西側之獨室內、發見人骨破片、殘缺可辦有頭蓋骨及四股骨之碎塊、另由其旁得「五銖錢」半枚、在其他各室中、僅得無釉土器數小片而已

由此石槨之構造、人骨及遺物、及其他石棺、磚墓、貝墓分布於左近推想、此墓亦以主人爲中心、而行「殉死」或「合葬」者、至各室即爲安置各人死体之處、餘均不可致也

世界珍聞錄

亞平編譯（11）

98 加拿大附爾巴搭一油井於溫度至凝結點時則向外噴水

99 街市中被汽車軋死者爲徒步步行居民

100 現在製造汽車 能與毒氣絕緣、據云已試驗完全成功大戰時即開始製造

101 美國有 22州對於汽車行駛速度未加限制

102 據統計1938年 被汽車軋傷人口達1,100,000人

103 世界汽車79%在美 國及加拿大

104 小鰻魚如長未 至數时時則屁平如條帶

英男兒萌（エナルモン）

有此良藥 老可益壯

英男兒萌者、即由男性青年尿中提鍊而得之男性荷爾蒙也。其治療力價俱曾經過動物試驗而嚴定單位、又據各方面臨症應用之結果、咸認此劑確能增進食慾、改良血色、增加體重減退疲勞、振勵精神、以至於心身愉快、行動活潑、尤如對於初老衰弱・老年衰弱・病後衰弱之人、其效更著云々。

【主治範圍】

初老期（即四五十歲左右之人）之頭痛・頭重睡眠不良・眼精疲勞・全身疲乏・生殖器性神經衰弱・能率低下等。

老衰期之皮膚彈力性缺乏・失眠・疲乏感・尿意頻數・食慾減退・肩凝・腰痛・耳鳴・心悸・記憶不良等。

青春期之生殖器性神經衰弱・早漏・遺精等

（詳細仿單 函索即寄）

株式會社 武田長兵衛商店

總行 日本大阪市東區道修町 支店 奉天市春日町十三番地

本劑有片劑及注射劑兩種

各大藥房 均有經售

鷹亦活躍在戰線上了

德意志訓練「鷹部隊」

……專司捕敵軍的傳書鴿……

所說的那「獵鷹」便是巧於利用鷹的習性、來代替弓矢槍火諸利器、去捕捉其他鳥類的方法、古昔多有馬上丰姿爽々的公子之錦繡、想利用鷹者、亦是還在幾世紀以前的事了

最近 德國為鷹是現代戰爭裡的新武器、遂大事飼養、說起來戰爭怎能使用鷹呢？原來亦是各有所能是利用鷹的偉力在中途捕捉敵軍的傳書鴿、阻碍敵方的連絡、一方還可由其通信中得窺敵軍的機密事、這軍用鷹是使用蒼鷹、大鷹或南歐洲特產的薩格爾鷹或隼等經鷹匠行嚴格的訓練後方可編隊

鷹性 頑强、不易於訓練任怎精於訓練的鷹匠、最初亦不能使其從令而動、如至克自由驅使時、最短時期亦須數月的時日

古時「鷹」為武士的一種武藝、無論東洋西洋、都盛極一時、當時大名鼎鼎的英雄成吉思汗、亦非常愛好這勇壯的鷹

西歐 各外國、自古即盛行獵鷹訓練的、就是德國於今與爾蒂爾斯浦爾古地方的約爾克狩獵大隊、曾受有古代的傳統行勇猛的訓練、倘一朝有事的當兒、鷹部隊確有出動的必要、所以德軍現正猛烈訓練中

歡迎投稿

一、凡含有豐富趣味小品文及淺近之科學研究及普通常識或童話等均所歡迎
一、來稿希望繕寫清晰單幅紙不可兩面寫

宿舍的生活一頁

宜之

桌上的鐘、正指在六點、我拿著一份報紙、翻來覆去的在看著、剛看到有趣的時候孫君忽然從門外跑進來、說道：「今天舍監李先生吩咐說今晚沒有自習、舍內的學生一概都要到運動場或校庭去運動或散步、不準在舍內自習、」孫君剛說完了這些話、就聽見噹々々的響了一陣鈴聲、接著一陣喧譁聲、其中更夾雜著「快出去、不要在屋裡、」吵鬧聲、就隨著散了、我聽見這句話、也隨著很多的學生踱到舍外去了

我和孫君一塊兒的走出宿舍的門、一面說着閑話、來到花壇的近前了、花壇中的紅花紫朵、開得十分芳盛、悅人心目、同時有很多小友在那裡散步、個個都笑顏可掬的亂嚷着：「這美人蕉花開的好、」「哎呀！這個江西臘更好……」等的聲音盈耳、這時的夕陽已經和西山接吻了、一陣陣的涼風、撲面吹來、眞正使人涼快、我就輕移脚步、來到池邊、見池中的水、隨風起了蕩漾的波紋、池中的蓮花、剛開一朵、它更能增人一番興奮、岸上的楊柳、亦隨風作響、時時從樹上落下片片的枯葉子、在水面上漂浮着、有昔子舟輕颺的神情、那歷歷可數的金魚、游來泳去、或快或慢、好似得意的樣子忽的「呀々々」的聲音、傳送到我的耳鼓裡、抬頭一看、原是一群暮鴉、鼓動著牠們那似倦未倦的翅膀或叫或飛的一直往遠處的深林中飛去他叫的聲音、越發小了、他飛的距離、也漸々的遠了「啊！聽不見呀々的聲音了」這隱約的能看見牠的身形的影子、「暮鴉的影也看不見了！」

但是我的精神仍舊依然如故的注視著飛去的暮鴉、正在看得出神之際、「拍打」的一掌、拍在我的背上、我的精神受了這一掌的感激、立刻轉過身來一看、原來是吳君上街去回來了！

「老陳！您在這裡癡望甚麼？！」

「啊！原來是老吳、您甚麼時候回來的啊？！」

這時一陣西風吹來、從遠處送來一陣汽笛的鳴聲、接著圓々的黑煙、瀰漫天空

「啊！這時是幾點鐘的火車」

「大概是八點鐘的罷！」

接著嗚々的火車之聲、漸々的離遠了！黃昏的夜色、也漸々的深了！和吳君的談話又漸々的開始了！吳君的手中提著一個包袱、我想起他在上街的時候、我曾托他給我捎漿糊？」

「老吳！把漿糊給我捎來了嗎？」

「啊！漿糊嗎？！已經捎來了！我剛纔在學堂職員室前的信箱裡、看見有您一封信我順便給您捎來了！大概是您家中的來信吧？！」

「信在那裡、怎知是我家的來信、快給我看々、」「照信皮上看、是從亮甲店小黃庄寄來的、所以我纔知道是您家的來信、少等、我拿給您」說著、從衣袋裡拿出一封信、就遞給我、我接在手裡先把信皮一看、果是從我家來的信、就拆開看、看完了信、並沒有什麼要緊的事、遂順手塞在衣袋裡！接着一陣涼風、吹散了鄉愁一片

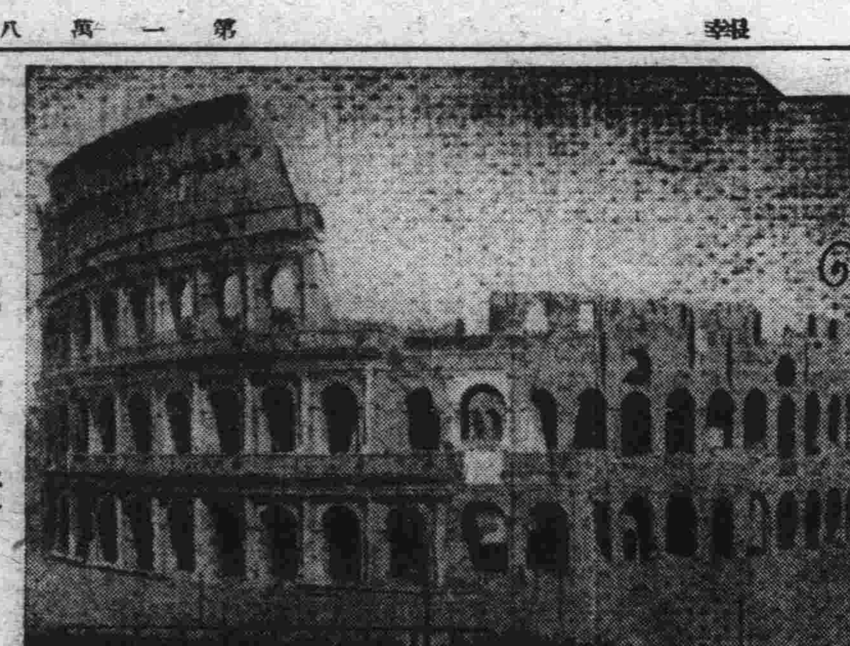

世界遺蹟 羅馬帝國時代的 大圓戲場

世紀的變更、人事的變幻、眞是白雲蒼狗一般的無常、看！左圖不是意大利帝國羅馬市豪華當年的容壯大圓戲場嗎？而今只空留遺蹟而已耳！

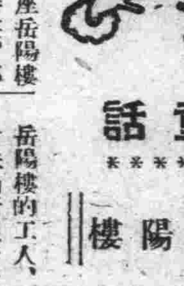

童話 岳陽樓（上）

（公兆才）

在洞庭湖邊、有一座岳陽樓據說在唐朝初年的時候、那座樓已經損得不堪、在這岳陽樓附近的居民、便倡議要修理它、人們都拿出許多錢僱了許多工人、去修理、誰知剛一修好、立時就要倒下來、如此修了一次二次三次……結果還是修不成功、附近的居民、大家都很詫異、有一天下午、天氣正熱、修岳陽樓的工人、都在耐着熱汗珠滴着很辛苦的工作着的時候、來了一個和道士一樣打扮的人、在這立了好久就對這些工人說道「衆位辛苦了、你們可知道這座樓修了又倒的緣故嗎？」這些工人答道「唉、我們正因這事發愁、為修這座樓費了許多光陰到現在總是修不好、這如何是好呢？」他聽了工人的答覆便微微的笑道「這有何難、在我身上、包你二三個月的時間、這座樓就可以成功、你們信嗎？」這些人都停止了工作、團攏了來說「道長、眞的嗎？請坐、請坐請你把修的法子告訴我們大家吧」說著便尋了一把椅子讓老道坐下、老道便從從容容的說「你們大家把岳陽樓修了這多的時日、修不起來緣故你們知道嗎？」衆人說我們不知道求你告訴我們吧老道說「說來這事你們未必知道、在岳陽樓下面有一隻蝙蝠精作怪、如果任他長此下去、就是再修千回萬回也不能將這座岳陽樓修成的、如果你們用我來修的話、那麼我就趁今晚略施小術將此物鎮壓住了、你們明天可以去招幾千工人、只許用二三個月的工夫、決定成功的」監工和工人們聽了都半信半疑？可是實在沒有別的法子想、也只好照著道人說的法子去作一下試々吧、於是大家便推老道做了總工頭、到了夜裡、也不知老道用了些什麼法術、第二天早晨他便對衆人說「我已用法把蝙蝠振壓住了、我們開始工作吧」（到現在有人傳說、走過岳陽樓底下的洞子中間的事候、還聽見一種唧々的聲音說這就是蝙蝠的悲聲）

小游藝徵答

櫻坡

各地的小朋友們：您們都好罷！今天我又獻給大家一個小游藝、當作大家乘涼寂寥的消遣品、希望大家要沉心的玩味一回罷！用我所給的七個點、任意的分佈開、統共添上四筆、即成三字、還讀一句：如添成的時候、頗感有趣！如能賜給答函、仍用抽籤法十二名給獎！酌錄芳名、答函時封皮上可註「小游藝」三字、並希把詳細通信處告知、以便給獎！就是擱筆再見。

函寄：黑山福盛金店轉交祝小友們三育邁進！　櫻坡

●●●●●●●

把此七點任意分佈開加添四筆成三字還讀一句

笑話

江帆

（一）大大哥

甲乙二人、都是粗暴的抬扛的選手、某日、相遇於大道

甲：「你今天為什麼這樣不樂呢？難道有過不去的事嗎？」

乙：「不是別的、就是我地裡那棵樹太大、眞障碍耕種」

甲：「多大一個樹？」

乙：「樹幹的斷面、佔了十八天地！」

甲：「那還算大、都不够給我家做個磨轉子」

乙：「你那是 多大 的磨呀？」

甲：「當年的小毛驢、還沒走一圈就老掉牙啦！」

乙：「嘿！小磨！把他古今推下的糠都拿來！也不够我們老母猪一口嚥的！」

甲：「多大的猪？」

乙：「南天邊吃草、北天邊拉屎」

甲：「嘿！小猪羔、他的皮都不够給我大哥縫一隻靴」

乙：「那麼你 大哥 多大呢？」

甲：「三月三打哈叶、九月九還沒閉嘴呢！」

乙：「？？！？」

科學知識 關於太陽的分析談

〰光和熱對於地球上的生物有密切的關係〰（下）

太陽的大小距離和重量

地球與太陽間的平均距離、是九千三百萬哩（合二萬六千萬華里）假使有一輛汽車在每小時的速率是六十哩、向着太陽晝夜不停的前進、至少要到一百五十年後才能達到、就是照光的進行的速度、每秒鐘以十八萬六千哩的速度進行、也須要八分十八秒鐘之久才可以達到地球、其距離之大、可想而知

太陽的直徑、照肉眼看去、彷彿和月球差不多、其實據天文學家的測算、要比月球大得許多倍、它的直徑長約八十六萬六千五百哩、地球與月球的距離平均約為二十三萬九千哩、設將太陽放在太陽的中心、那末太陽的表面還要比月球的軌道每邊長二十萬哩

球体的表面積、與半徑的平方成正比、太陽的直徑。比地球的直徑大一百一十倍、所以它的表面積、要比地球大一萬二千餘倍、比全太陽行星的總面積、要大七百五十九倍、球体的体積、與半徑的立方成正比所以太陽的体積、要比地球大一百三十萬倍

太陽的質量比地球約大三十三萬二千倍、同水的比重是一、四、與地球相差四倍（地球同水的比重是五、五）它的重量要是用噸數去表明、那末有一九一〇、二七八、〇七〇、〇〇〇、〇〇〇、〇〇〇、〇〇〇、〇〇〇、〇〇〇噸、太陽之大實在是不可思議了

太陽和地球生物的關係

太陽是距離地球最近的一個恒星、雖是它的熱達到地球僅有二十億分之一、已足以維持地球全休一切生物的生活假使一旦太陽不能供給地球這種熱能、則地球上一切生物、都不能維持它們的生活、再進一步說、地球若是原來就沒有太陽供給能力、那末一切生物就不會生產、第一、沒有太陽便沒有食物、因一切動物的食物都是間接受植物界的供給、植物的營養料、最重要的是澱粉、澱粉是葉中細胞藉日光的作用、將二養化炭分解、使炭素同根中的水分化合而成所以沒有太陽就不能造成澱粉沒有澱粉、不但農物不能生存就是植物自身、也要滅亡的、第二、假使太陽沒有熱、則空氣的熱度、就不會發生局部的變遷、就不會發生流動的作用也就沒有風可發生、空氣不流動蒸發作用因之停頓、沒有蒸發作用、結果自然不能下雨還樣一來、現在所有的川河都要乾涸了、還時候地球上所有的水量、必定積聚在湖海之中因此沿海的陸地、便漸々的被淹沒海面便漸々的加大、陸地便漸々的減小、並且水、空氣、以及一切的生物、因為沒有蒸發作用、都凍結起來、甚至那不須光熱生活的微生物、也不能生活、何況是生物呢、所以有人說、地球為萬物之母、太陽為萬物之父、眞是不錯的！

夜

凌子

月影織成了寂靜的夜色
天壁裡閃着把飛沙—像寶石的眼睛
風輕々撫摸着大地
撫摸過我的臉
× ×
呆立的老樹、沉默着—
像凝思的浪嘩泊到天涯旅客的耳鼓
劃一條細長的黑影
臥到寂靜的院子上
× ×
發現了家鄉帶來的淚痕
惹得心底激起一片漪漪
呆望着漆黑色天的圓臉
一個謎閃在稍想裡
× ×
白熱燈放出暗淡的色彩
自己塗着流浪的影子
伏在迷離裡探求
春風裡的反響、只有失望的一聲嘆息
跑進鼻廝中的交響裏
暗淡裡發現了同病的呻吟
夜驚從寂靜夜氛上
送進一個悠長的聲音
月色已淡白了
× ×
童年像朝煙似的在心底籠罩着
回憶吻到夢邊上
投於吉三高

月

滋澄

月呀！月呀！
茫茫的人海里
除你以外
沒有第二個能慰藉我的傷心
你是我的愛友
你是我的知音
○ ○
你看！
那些道義之交啊！
因為信仰不同
而漫罵了
○ ○
你看！
那一些金蘭之友啊！
因為意見不合
而絕交了
○ ○
月呀！月呀！
你是我的愛友
你是我的知音

送別

瘦石

酒杯碰到嘴唇上
往事撕碎了心
確壯起了勇氣
拆下路旁無辜的柳條
折人—
贈寄你吧！
但是：行旌並不寄附咱的鄉愁
× ×
故鄉嗎？
被我遺棄了！
同時它也遺棄了我
我願意忘掉記憶
我也希望失望復活
「打孩子 不是給旁人看」
征人—
莫有纏綿吧？
× ×
看那西風
掃淨了前程
昔日的鴻爪—那是老故事—
我們不恐怖這套曲嗎？
× ×
「秋寒瘦石
別來無恙乎」？
還是彼的低吟
還敢「舉頭望明月」不？！
—（綠色廬抄舊作）—

致櫻坡君

友仁

櫻坡君、我雖未曾與閣下謀面但是已經景仰得很在泰東少年欄內時見大作但只是塡字圖之類此次意外的又發現閣下的新詩是見對於滿洲荒寂的文壇愛護之至敝人感佩得很

「啊！我明白了！原來……」一天我在同事e技師的舊書架上無意拿起一本破舊雜誌還是民國十一年出版哩！翻來翻去喲！被我發現秘密了！原來閣下大作——只好感春去、別、——也正是北京關才雜誌（女子高等師範附屬中學校校友會出版）所載的劉光沅、錢超華等人的小詩！

你還眞不含糊把只合改作只好春感改作感春去……唉！可嘆！可憐！

文賊呀！〰你以後切勿再作馮婦趕快收拾吧！否則？可就……

原諒〰話雖冒撞却是忠言！

——燦炎——

驅除蛔蟲特效名藥

滅痡寧錠

萬惡蛔虫病
兒童百病根
驅除蛔虫藥
莫妙「滅痡寧」

株式會社 藤澤友吉商店
奉天市加茂町十五番地
大連市山縣通七番地
天津日界常盤街一番地

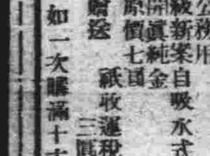

贈送樣品 萬年筆三種各一萬支

急告！全滿（各學校及公務員）軍警商工各界人士 斷言 品質能保險五年以良品表示信用為暢銷全滿大計

甲贈品！常備公務用 最高級新案自吸水式 十四開眞純金 筆頭原價七圓 贈送 祇收運稅三圓

乙贈品！日常携帶男女同用 經濟第一使用 耐久眞十四耐酸金 筆頭原價三圓 贈送 祇收運稅一圓

丙贈品！特置案旅行用 入型辦公最宜 容量增加數倍長書文 案不乏手力原價五圓五角 贈送 祇收運稅一圓八角

特典 如一次購滿十支或介紹十人以上即贈送本牌一支（回買十枝送一枝）

利可萬年筆工廠大犧牲贈送樣品一萬支以作宣傳紀念全滿各界遇此良好機會幸勿錯過・購買方法・但一支要二分郵票過一支要郵匯（外埠函購）但須支加郵費一角二支以上註文（代金引換可以辦理）

滿洲國總代理宣傳 國際洋行　安東市官電街三號鴨江萬年筆部

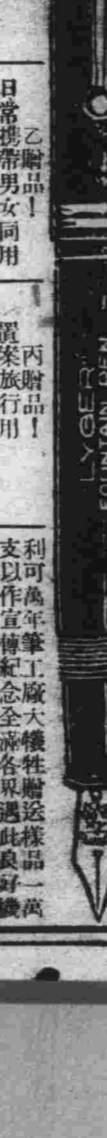

營業科目

奉天製版所

寫眞銅版　凸版凹版　機械商標　ネームプレート
夾銀禮品　各種風景　電刻銀像　美術銀盾

喜壽慶賀 御用請

電話（二）三九九一

奉天大西邊門外路北

寰球馳名之强壯劑

柳屯補藥

効果本位

補肺健胃　造血固精

根深葉茂 是類比人類之体健造福 何敢不謂其然呢？沃土之施肥 機輪之加油 亦為理當 則何况人体乎？
柳屯補藥 為如地之良肥 機器之美油 富有滋補與再造之功能 一滴侵潤五臟六腑 全身各部無一不補 功及開胃補血 防癆固精 健肺強心 以及諸虛百損 實有妙不言狀之靈効 因而風行寰宇 名振四海 無不喜用之聖藥也

股份有限公司 柳韓洋行

滿洲國總批發處 新遷地址大連市大黑町二九

（各埠大藥房均有出售）

NEOTONE
RECONSTRUCTIVE TONIC

NZ-9C

熱戰

在日本比賽中之加拿大籃球隊、對立大比賽八日午後七時四十分、於神宮特設球場舉行㚘戰況始終熱烈、結局以三十一比二十七立大勝利（寫眞乃後半五分加軍羅斯君之單手投籃成功之一刹那）

全日本 學生相撲選士 近將來我國
人員及日程均已發表

【新京電】滿洲角道會前曾託全日本學生相撲聯盟、招聘滿洲遠征軍、十二日已得右聯盟允諾之電、角道會方面關於對抗之出場選士、二、三日中、詮衡決定、又滿洲遠征學生相撲軍一行總勢廿一名之人員並日程發表如左

△監督 狩野俊夫（大正）△幹事 山ノ井德次（慶應）△首將 小林遼也（早大）

△選士 中川（早大）石貝（早大）田內（慶應）上原（明大）庄川（日大）古塚（日大）加藤（日大）玄（立敎）須藤（農大）水野（駒澤）松永（中大）千塲（專修）岡本（同志社）貫野（京醫大）貝田（生命）西村（關學）村上（關學）向井（關大）

△日程 八月九日午後一時半由東京驛發同十三日對全滿（新京）同十七日對全滿（奉天）同十九日對全滿（撫順）同廿日對全滿（鞍山）同廿四日對全滿（大連）△八月末歸京

對加拿大 籃球二次戰
全日本軍 雪辱成功

全日本對加拿大籃球第二回戰、於十二日午後六時假神宮外苑特設球場舉行兩軍展開熱戰、結局三十對二十八全日本之雪辱已成、如斯一勝一敗、於十三日午後七時半舉行決勝戰

全日本〔一一｜十一〕加拿大
〔一九｜十七〕

平泳界之第一位者 盧貝爾格小姐 又樹新記錄
二百碼 二分四十一秒四

【阿姆斯鐵爾達姆電】十一日於當地擧行之水上競技會、女子世界平泳界之NO、I約比耶瓦盧貝爾格女士、二百碼平泳、造出二分四十秒三之記錄、將自己保持之世界記錄、更新爲二分四十一秒四云

日本大相撲之研究（十一）

朝雲 譯解·給

二、相撲之故實
力士【三】（橫綱）（二）
二、歷代之橫綱

橫綱乃居於力士中之最上而最有名譽之地位者、已如上期所述、本來是無階級之分、在軍人中如同元帥、只止於名譽之名稱而已、但是本來也是重名譽的、其他之階級、是依在各場所之成績而有上下、又其他之地位、絕對是由相撲協會決定、但是橫綱、雖至今日亦必須由吉田家正式決定之橫綱入土俵時腰結橫綱（卽橫綱腰上所紮之中間粗兩端較細之用白布綯成的繩）外有兩人侍從、一持喝道（日語謂之露拂ひ、讀つゆばらひ）一持太刀、堂々登場此事乃以於寬政元年之初代橫綱谷風爲始、在谷風以前雖源氏山或明石之紮橫綱、在吉田家雖有記錄、但不詳明、

現在將歷代之橫綱誌之如左

第一代 谷風梶之助
第二代 小野川才助
第三代 阿武松綠之助
第四代 稻妻雷五郎
第五代 不知火諾右衛門
第六代 秀の山雷五郎
第七代 雲龍久吉
第八代 不知火光右衛門
第九代 陣幕久五郎
第十代 鬼面山谷五郎
第十一代 境川浪右衛門
第十二代 梅ヶ谷藤太郎
第十三代 西の海嘉次郎
第十四代 小錦八十吉
第十五代 火砲萬右衛門
第十六代 梅ヶ谷藤太郎
第十七代 常陸山谷右衛門
第十八代 太刀山峰右衛門
第十九代 鳳谷五郎
第二十代 西の海嘉次郎
第廿一代 大錦卯一郎
第廿二代 栃木山守也
第廿三代 源氏山大五郎（後之西の海嘉次郎）
第廿四代 常の花寛一
第廿五代 宮城山福松
第廿六代 玉錦三右衛門
第廿七代 武藏山武
第廿八代 男女の川登山
第廿九代 雙葉山定吉

四十八手圖解（十一）

內無雙

（圖一）此種技法乃與「外無雙」適相反之一法、如圖所示、自身以左手將對手之右足從內向外箍、此時術者之右手繞於對手之右側、捉其前褌、以左手將對手之足向上擧、同時右手急扯其已被捉住之褌以取勝

外無雙

（圖二）就此圖言之、受者方面之右手成爲右挿、施者方面伸其右手、搬住對手之右股、以左手下死力的攔住對手之右肱、此種技法雖至今日亦爲決勝負之處也、而圖中施者之右手高時、也有謂之爲高無雙者也

褄反

（圖三）反手之中有向反居反、掛反等之名稱、此節之「褄反」亦其中之一種也、此手如圖所示、乃將自己之首突入對手之挿手之下、右手向其股挿進、將其大腿捉於肩上、左手極力攔住對手所挿之手、力將其翻倒也

小說「荒郊淚」暫停一日

大小選手及其他

（非非）

一、開場白

陰天打孩子、閑着也是閑着、沒事兒在足球上面、聊聊天兒許不致招人家不願意吧看足球、是我平生第一快事、任憑三天不吃飯、餓着肚皮、有賽球的我也要看、颳風下雨我都不在乎、只要是有、反正我的公館離球場也不遠、用不着花車錢 全當散步的、不用五分鐘就溜達到啦、滿打算沒有賽球的、看々練球的我也能過癮、要不老張怎麼說我是老球迷呢？哈哈！老球迷能形容絕啦？我呀！超球迷才合格呢無獨有偶、巧極啦、有位和我同年輩的老兄、我每回到球場他老兄總在那兒、兩人的見面禮是彼此齒牙一樂、意思是「您又來啦？」天長日久、不知不覺、就成了同志、這位老兄一面摩抄着小黃鬍子、一面說道那個球隊的長、道那個球隊的短、既有板而又有眼、從他的像擴聲機的嘴內、曉得啦不少從來不曾聽說過的新話、無意中得着這麼一本足球辭典、這一段戀而不臭的炮、實々在在借力不少、不得不給老同志行個三鞠躬禮

二、大選手的三大

何謂三大？曰「皮氣大、架子大、牛皮大是也、」這是大選手底必要條件與充分條件、不信請看下邊兒：

選手底皮氣一動就來、皮氣上來啦、小選手可得馬上把耳朵堵上、小心臭砲轟破啦耳膜、架子大、大選手不高興、就要拿架子、國際賽大選手不是拿起架子來啦嗎？沒有大選手下塲、能贏球？往後再敢頂撞大選手、大選手不下塲、看誰坐大蠟！知道利害、下次還敢不？

牛皮大：大選手接三挿五、必跟小選手、球迷吹吹、幾時某日、下過華北呀！多咱多咱下過全國呀！某年某月下過極東呀！李惠堂叫他帶的眼藍哪！周賢言就怕他射球啊！如斯還敎一吹、球迷小選手才能服死再見面打準能捧大選手還三大大選手該不該改改、睡不着覺、自己揣謀揣謀、覺着對不對

重要聲明、我說的不是大選手底全部、是大選手底一部、沒有三大的大選手、請不必往心裡去

三、小選手比大選手好

國際賽那兩天、看眼的有一大些奇怪、今年新選手那麼多、怎麼也能四個五個球進？外國球隊敗啦、也許是一個原因、我說呢：就因爲小選手多、才能進那許多球呢、大選手贏幾個球、就要玩票、玩票看眼的能叫好、能捧、多美呀！輸啦

皮氣大、小選手不易侍俸好大選手、拿選球來說吧、千難萬難、難到家啦、高啦！矮啦！快啦！慢啦地、這還不算、大球反正完啦、自己再不露兩手、一世的英名、附諸流水、豈不冤哉、小選手則不然、任輸任贏、盡自己所有的力量、責任觀念特別大、不求有功、但求無過、不貪球、不玩票、多進球不是爲這個緣故嗎？

四、小選手也能當大選手

想當然小選手有小選手的缺點、下塲駭怕呀、不敢搶球呀不能發揮實力呀、沒有經驗呀這些毛病是因爲太緊張啦才犯的、多賽幾回球、自然會好的大選手起先也當不了犯這種病想當然大選手一下生不能就當大選手、小選手不能一輩子當小選手、但看小夥子有沒有志氣、叫我說都有當大選手的可能、只在學不學、可是大選手的三大、可學不得

五、球褲上寫大字

不知道何時何人、留下啦在褲叉上用毛筆寫着很大々々地字兒、現在北自新京、南至大連特別特的風行、球衣有爲使評判能看淸礎寫上號碼的、褲叉上寫大字倒底爲啦什麼？什麼老二呀、紅中呀、白板呀、大傻子呀的、美觀？雜觀？

六、賽球打架成爲不可分離的關係

我的老同志常搖着腦袋四嘆加四嘆的說「賽球就打架、要打架何必用賽球？找個地方、你死我活地幹一下、多痛快？」也難怪、年青小夥子誰還沒有血？輸啦球、誰會不上火？叫人踢着啦、誰會不痛？挨誰罵啦、怎能不惱？可是退一步想這是賽球、就打算對方故意、只要他是個人、一次、兩次、三次、第四次他自己就覺缺德啦、這麼一來、眞能養浩然之氣、利莫大焉

大連的大球隊、多說沒有五個好話脫三遍、狗也不稀見、可是我再說一遍「大球隊說給小球隊一個好榜樣、」何苦打架罵街、叫人說二五眼、正經把道地用點勁兒、把這種不可分離的關係改去、再加點油、練練球技、養養運動精神、有多好？（未完）

田徑名將集粹（九）
高欄·村上時代

高遼義

就是素人看來跑高欄也比短途、長途、以及投擲、跳躍要難些的、因爲斯項選手、得跑的快、跳的高、有天然的長腿、強韌的腰腹筋、以及尤足使各台欄用最理想的姿勢而越過的体力、果敢、豪勇的驟然判斷力……但是這種優美的肉体與精神的條件、在嚴格的選擇是少有滿點的、而且体育的本旨、是以補強後天的肉体與精神之缺點的、至於優勝劣敗也不以先天條件爲主眼！

我們知道村上君、在一九三三年來滿遠征時、還是跳高的專門選手呢當時最高記錄是一米九三、也曾在木村退武矢田新進時代與現在轉項揮羊的安達君爭日本首位、在新京與國軍對抗、那時高欄淸水正是才出了十四秒九的日本記錄的黃金期、居首席、他竟敗於撫順老將米津占三位當晚他閑談到我們室內、他說：「我又發覺了、我的腳腕力量不足不然不能如此的不穩（因賽前降雨）我早就分業的練了、跳遠練我的腰、腹、短跑增我的速度、這跳高也是爲補助跑欄的手段……」果然翌年春季躍起、初秋日美對抗、大阪大會居然打倒古德造十四秒六日本新紀錄！同時他的跳遠已超過七米、早大四百接力他便是重要的一員了

這照片、還是初期、在伯林大會前曾改過一次上身如斯的前傾的姿勢、但歸來後確以爲這像是他唯一的理想式了！唯右手仍當前下壓、左手當較之輕爽些才好（寫眞村上君）

日滿華交驩競技大會 職員及選手數決定

【新京電】可以預想爲空前之豪華盛會想之日滿華交驩競技大會、中華民國側職員並選手數、十一日由体育聯盟發表如左

本部職員十二名
△陸上競技（監督及指導員）三十名
△足球（同）十八名
△籃球（同）十三名
△排球（目下未定）
△計 七十三名

夏之滿洲球界
早大、明大、其他來征

今夏滿洲球界之賑巻東都六大學之春季優勝者、早稻田大學明治大學關西大學及專門學校優勝校各學生團体四校來滿、於滿洲各主要都市展開熱球之比賽此細欄之大學來征、想全滿之好球家必大爲懽悅、右學生團体與各學校比賽豫定之時日大体如次（括弧內是擧行地）

◉早稻田大學
七月十六、七、八、二十、二十一、二十二、六日間（大連隊）
△廿四日、對昭和製鋼（鞍山）
△廿五日、對奉天滿鐵、廿六日奉天電電（奉天）
△廿八日、對撫順滿鐵（撫順）
△三十日 對哈爾濱（哈爾濱）
△八月一日、對新京倶樂部二日新京滿洲國、四日新京電電、五日新京電業（新京）

◉明治大學
七月八、九、十、十二、十三、十四六日間（大連隊）
△十六日 對新京倶樂部、十七日新京滿洲國、十九日新京電電、二十日新京電業（新京）
△二十二日、對昭和製鋼（鞍山）
△二十三日 對奉天滿鐵、二十四日奉天電電（奉天）
△二十六日、對錦縣滿鐵（錦州）
△二十七日、對撫順滿鐵（撫順）
△二十九日、對安東滿鐵（安東）

◉關西大學
八月三、四、六三日間（大連隊）（出場都市對抗隊）
△八、九兩日、奉天隊
△十日錦縣、△十二日撫順
△十四日昭和製鋼、△十五日四平街、△十六日哈爾濱
△十八、十九、二十一三日間新京隊

◉專門學校優勝校
△二十三日（大連）（出場都市對抗隊）
八月一日（安東）、△三、四日（奉天）、△六日（撫順）、△七日（錦縣）△九日（哈爾濱）、△十一、十二、十四、十五四日間（新京）、△十六日（四平街）
△十八、二十兩日（大連）

全英國網球選手權 美國選手獨占

【溫布爾頓電】全英國網球選手權大會最終日之八日、繼續擧行男子雙打決勝、並混合雙打決勝戰、但全選手權巳爲美國選手所獨占矣、其成績如左

△男子雙打決勝
李古斯 普克（美國） 六對三 三對六 六對三 九對七 赫阿 瓦爾德（英國）

△女子雙打決勝
費賓夫人 麻布爾女士（美） 六—一 六—〇 節克布斯女士（美） 約克女士（英）

△混合雙打決勝
李古斯 麻布爾女士（美國） 九—七 六—一 瓦爾德 布拉文女士（英國）

△女子單打決勝
麻布爾女士（美） 六—二 六—〇 史達克斯女士（英）

感謝治愈經血不調

敝人賤內素患經血不調、或赤或白帶下、經期不準、往前錯後、一月兩月不見、如要見時、十天半月不斷、每逢行經、腰腹疼痛、經久色黑紫白帶甚多、濁味難聞、而久之血氣衰、百病叢生、頭暈目眩、四肢無力、週身痠疼、有時發燒、面色紅紫、有時冷、背如駝、涼冰毛孔見、面色青白嗣後腹內有積聚病塊、如氣往上行橫在胸膈嘔吐酸水與飲食一口難嚥、面黃肌瘦孱弱已極、結婚十餘年並未生育、服藥無數而對此症絲毫無效、犯重時臥床不起、日夜呻吟、甚爲憂之、幸遇友人由奉而來、言奉天國瑞藥店有種馳名婦科藥名叫福康育治經血不調很有效驗、勸賤內試服、即向該號去函購來一盒、服後果然胸膈暢快、飲食多進、精神倍增、又購數盒續服、共有月餘、舊病頓然若失、福康育成藥眞是功效如神、驅除數載之惡疾、深爲欽佩、感恩難忘、僅將敝之照片、同患病始末之詳情略登數行、微表謝忱、並介紹患同病者購服福康育良藥必得全愈之結果、外埠購藥寄信奉天市小北城門外西頭電車路北國瑞藥店郵安東市得利全媒局 感謝人 王仁全謹啓

注意（一）福康育每盒十四付國幣八元四角（一）外埠函購加郵費二毛

自轉車……部分品及
大車膠皮輪以及
各種膠皮帶 批發

直輸入各種膠皮車輪及新舊鋼版內外皮帶補鍋爐格鐵等批發
奉天大西邊門外路南
永和商會
電話㈢四〇〇六番 三一九七番

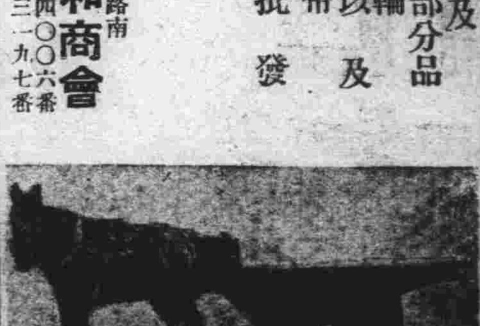

化痣散專治
雀斑
此藥專治雀斑汗斑風火疙瘩酒刺薄皮癬面皮黑黃等症凡有患以上各症者速購此藥擦抹一袋即愈有改換艷容之功每袋國幣一元△外埠函購不加郵費
奉天小南關老爺廟前光明里十號鶴春堂謹啓

美容與便秘

時代的婦女　都願意自己的容貌的很美麗　然而多數却是不能如願　雖是每天擦些雪花膏美容粉　而肌膚仍然粗糙　臉上粉刺却一點不見減少　這是爲甚麼呢？就是因便秘而起的緣故　若想容艷美麗　皮膚細膩　不先解除便秘　是决不能如願的　所以防止便秘纔是最有効而又徹底的辦法　「若素」是最好的腸胃藥　有强力的潤腸力　二三日後　能使便秘歸於正常　体內血液也絲毫沒有毒質　臉上面皰自然消滅　皮膚也能細嫩　所謂自然美卽能從此發現「若素」又是唯一的營養藥　牠能强胃健脾　提氣補血　体魄充寔　更是走向健康美的良藥

去病延年　若素

若素價目　三十日量一元六角　總發售處　奉天信濃町十七番地　若素本舖

精良物品　(2)

鐘錶
修理
裝飾品
眼鏡
驗光
光學品

敝店採備各種鐘表、均屬上等貨品、一堅固準確、一律保用
高等技師、修理鐘表、各種材料齊備
修着如新、亦可保用
寶石金介子、金帶、手表帶、各種表練等
自設工場、專裝各種對光眼鏡、及水晶、墨晶、各種養目鏡、美國眼鏡公司各種鏡片、鏡架、及德國蔡司工廠各種鏡片
蒙聘眼鏡、由眼科醫生、驗目配光、不另取費、所有驗光儀器、設備完全準確可靠
各種罩筒、雙筒、反光、千里鏡、擴大鏡、顯微鏡照布鏡等

大連市浪速町二丁目四十三番地
史惟記時計眼鏡店
振替大連四六五六電話㊂三二二三

患吐血肺病者福音
〇專治青年〇各期肺癆〇大口吐血〇痰中帶血

官准註冊　趙氏肺病咳嗽藥主治列下

此藥專治青年肺病　三期以內久嗽成癆大口吐血痰中代血五勞七傷肺癆肺痿氣管肋膜炎老幼四季咳嗽痰喘不秋犯病經年不能除根危在旦夕速購此藥輕者一二料重者三四料准可愈醫永不再犯詳細說明在藥盒內

代理店
▲瀋京五洲藥房▲中西藥房▲吉林五洲藥房▲熊河大同藥房▲錦州同盛居▲遼陽華勝和▲廣春堂▲海城和發祥▲海倫久遠長▲拜泉吉慶昇▲西安永記號▲鞍山泰豐　厚宗盛興▲和龍寶和堂▲佳木斯德慶宏▲南西德發祥吉慶昌▲勃利縣　恒泰昌▲泰來同和興▲克山吉慶昇▲昌圖愼記藥房▲牡丹江積盛和和泰祥▲阿城永德堂▲珠河春育堂▲一面坡德泰享　大增和▲柔東同德福▲張家灣華西藥房▲雙城保鑫　昌德▲東豐世合興▲朝陽鎮恒興厚▲樺河口東衡德長▲北鎭立發號▲西豐厚記絲房▲海龍永興厚▲磐石福興魁隆　盛和▲呼蘭永德堂▲綏化德衛恒藥房▲新民德泰隆長發魁▲洮邦子天裕堂慶發號▲大虎山公濟號▲黑山協成福▲八道壕　晉林藥房▲彰武德慶昌▲八面城文和慶▲四平街泰和成▲開原新義和堂　城裏新磁號▲鳳城東益增遠▲柳河積盛豐▲納河厚德隆▲泰安　通益發合▲大賚同升慶▲白城子信升永▲王爺廟永慶祥▲扶餘興順德▲農安瑞興隆慶昇泰▲江省新新藥房▲山城鎭玉豐厚▲通溪善有　順▲依蘭德慶昌　成發東▲安達志合福▲甜草崗德全信▲法庫德生永▲義縣同泰昌▲洮南德興成　永和堂▲安東大生東東益增遠▲撫順新華藥房▲河五洲藥房▲五常新亞商店　▲濱江道外協天西藥房▲春和堂▲永德堂▲桃花巷　震興源▲道裏仁壽藥房▲依安積慶福▲水曲柳四盛祥▲圖們和泰興▲寧安純記號　▲和發恒▲青林德興東

大連總代理
西崗　德記西棧　　西崗　庚德記源棧
奧町　華西藥房　　西崗　德記福棧
總行　奉天大西關月窗胡同精業堂趙藥忱製

營業總目
膠皮車輪　內外車帶　大小滾球　蒸汽鍋爐　掛花機器　修繕器具　批發零售

良友車店車輪部
本店　撫順千金大街三四
日長電話五〇一三一番
支店　奉天大西邊門外路北
電話㊂三九八三三番

正確的養毛料　養毛頭尼克(ヨウモトニツク)

如斯之苦惱亦俄然解消!!

頭垢　發痒
病的掉頭髮
產、產後掉頭髮
少禿(年輕的禿頭)
白少頭髮

滿洲全國之大百貨店、藥店、化粧品店均有代售
小瓶(一、五〇錢)
大瓶(二、五〇錢)
實用瓶(六、五〇錢)之三種

日滿華人應保持獨特之黑髮美!!!

本品專榮養頭髮黑美、掃除不美觀之頭垢、脫髮防止、並榮養髮根健全發揮生髮之魔力、使少禿者樂觀、其奏效之卓著、可謂唯一之養髮料也
日本藥業界最權威者三共株式會社研究室、經多年之追究、始發現頭髮亦爲生物之一之結果、以至今日、各專門之醫師、或美術技師、無不歡迎愛用本品、並推薦多大之信譽、敬愛用界日漸激增也
△頭落鱗垢過甚之人△脫髮煩惱之人△病後或產後之薄髮急求恢復之人△少禿苦惱之人△意求頭髮生生華艷黑澤美觀之人者務須愛用本品爲要

東京室町　三共株式會社製造發賣
東京室町　泰昌製藥株式會社一手販賣

登錄商標

大學眼藥

專治
沙眼　角膜白斑　炎眼　爛眼球通紅　脂眼花　視力衰弱　淚眼　由光線發生之炎症　眼炎等一切眼症

發行處　大阪參天堂株式會社
各埠藥房均有代售

不痛不麻奏效如神

註冊商標

明治四十一年十一月三日第三種郵便物認可

泰東日報

發行人 井口陸造
編輯人 趙忠忱
印刷人 李福緒

社址 大連市飛驒町六十七番地 株式會社 泰東日報社
電話 編輯局 二〇四三 二〇三一 營業局 二〇〇九一 二〇〇三

價目
本埠 零售每份五分 每月壹元三角
外埠 每月一元六角五分 半年九元六角 全年十九元 郵費在內 報資先惠
廣告 每行(五號字十三字)一日 刊費壹元二角 指定特別地位加倍 長期另議

首次日英會談告終
雙方意見果然有出入
但日方決意貫徹初衷

【東京十五日國通電】聳動世界視聽之日英東京會談、十五日於麴町外相官邸舉開、是日庫列基大使、午前八時五十五分着黑上衣白褲、由夫人送出、搭汽車赴外相官邸、岸外相秘書官出迎、先入預備室、少憩後、晤有田外相、在二階會談室正式寒暄、九時開始會談

【東京十五日國通電】東京會談、十五日午前九時開幕、首作二三預備折衝後、即開正式交涉、有田外相根據日方既定方針、首先提出玄現於天津租界紛爭之原則問題、由日本對於東亞新事態之信念、應使中國再成爲眞獨立國、恢復東洋於原來狀態之國家國民的使命說起、諄諄懇懇英方、應理解帝國之大精神、庫大使、亦闡明英方對東京會談之態度、午後零時半、第一次會談始畢

【東京十五日國通電】第一次日英東京會談、有田外相、首先提出因天津租界紛爭而出現之原則問題、告以天津所以發生現下之不祥事件者、由於英國對於東亞新事態未能認識之故、時至今日、即應認清極東歷史的變化、與帝國協力、善爲處置天津之紛爭、英大使答稱就英政府之意向及委任本人之權限而言、應以分別處理天津租界紛爭根本原因之具体的問題爲先決、此項處理如能圓滿進行、然後以友好的感情爲基礎、進而討議原則的問題亦不爲遲、表示要求先談具体的問題、有田外相根據帝國政府既定方針、剴切說明關於原則的問題之諒解、足爲今後會談之基礎、強硬主張以日方意見爲基礎進行討議、於是乎日英會談第一次、雙方問題處理方針之出發點、即有相當意見之出入、但日方決本既定方針、於十七日第二次會談、貫徹此種主張

有田外相會後 與首腦協議

【東京十五日國通電】有田外相、與庫烈基大使會談完畢後仍留於外相官邸、招澤田、堀田兩氏、加藤公使及粟原東亞局長、說明與庫烈基大使會談經過、並協議今後之方針

芟除興亞障碍！

英人不利於友軍
「間諜行爲不勝枚舉」

【北京十五日國通電】英國武官史貝亞中校之間諜事件、目下正在〇〇軍律會議審理中、此外、華北各地仍有英人牧師醫師等、表面平和、而在暗地裡實行間諜行爲或發布流言蜚語、企圖攪亂人心、凡此種々顯係援蔣抗日行爲、日軍對此狡獪英人態度、至爲憤慨、調查其偵探行爲之結果如左

一、洪洞之英人宣教師(姑匿其名)、自五月以來、當日部隊輸送之際、常在車站附近、聲稱散步、而將輸送狀況、通報北安蔣方
二、曲沃之英人宣教師、亦利用皇軍之特別便宜、使自己教會內之婦人等、從事間諜行爲
三、沃城英人某、每出外旅行時、敵大兵力必益活潑、而對日警備隊實行襲擊、據調查所得、該人果係偵探
四、洪洞、臨汾附近之英人教會、爲潞安地區敵陣之情報蒐集所之
五、夏縣英人、誹謗皇軍宣撫班所行之免費施療、宣傳勿到日軍施療所去、更宣傳謂中國、蘇聯、英國近將協力與其他各國、共同封鎖日本經濟、故聯銀券決不可要云云、妨害經濟工作
六、洪洞某英人、日先當對英運動之際、聲稱歸返北京、實乃潛伏於趙城

臨時維新兩政府第五次聯合委員會撮影
(右起朱深、王揖唐、王克敏(臨時)梁鴻志、溫宗堯、陳羣(維新)=二日於青島迎賓館=)

已有應付決裂準備
現地軍對會談之感想

【天津十五日國通電】天津防衛司令官、十四日午後、會見天津新聞通信記者團、對東京會談之意見及租界隔絕後一個月之感想、發表意見、大要如左、披瀝其堅決不動之態度

租界隔絕後、至今日已滿一月、此間、我方更有一億同胞之熱烈後援、將兵意氣、益爲軒昂、不達目的、決不停止、自十五日起、開催東京會談、英國之意思、倘如倫敦電訊、限于局地的問題之交涉、則交涉必至決裂、英國應以日本爲敵爲友、今正在岐路、孰舍孰從、不容再圖遷延、若仍躊躇逡巡、不肯放棄其敵性時、則吾人不能不認爲英已與蔣政權並肩抗日、而不惜放棄其在華權益矣、蔣政權之繼續抗戰、有賴英國蘇聯二者、自不待言、職是之故、東亞新秩序之建設因此遲延、我忠勇將士之生命由以犧牲、既經不惜偌大代價而猶不能減少英之對日敵性、則於其權益、猶與尊重之義務何在、再則新中國政權樹立之氣運、乃時間問題、諒英人較日本人知之猶詳、英國倘不放棄敵性、一旦新政權勢力擴大、縱欲求得好意待遇則爲時晚矣、英國應知將擁護或放棄三億磅以上對華投資、已達重要關頭、東京會談、縱使不幸決裂、吾人亦堅持淸楚之意志、作事件之第二步準備、要之全觀對方措置如何耳

華中反英大會 對日對英宣言

【南京十五日國通電】十四日在南京舉行之華中反英民衆大會、通過對友邦日本及東京英國代表之宣言如左、即向友邦日本陸、海、軍外三大臣拍電、同時對東京英國代表、亦取傳達手續

●對日宣言●
當日英東京會談開催之時、吾人願日本陸、海、外三省大臣、以公平愼重之態度、與英國折衝、使英國即時遺棄援蔣行爲使中國和平、早日實現。反之、英國若依然頑迷、不知反省、我華中民衆、根據斷乎之工作、決一致反英、以達成和平救國之目的、向新中央政權樹立邁進、茲特披瀝宣言、祈明察
華中反英民衆大會代表

●對英宣言●
竊以蔣政權、經開戰端、二年間、陷中國人民於塗炭、推其禍因、着皆受老狡英國以經濟援助之欺瞞手段所惑、卒至今日、不堪收拾、若無英國之經濟的援助武器供給、蔣政府即將崩壞、和平亦可實現、故目前之和平障碍、實爲英國、其陰謀較之共產主義之害毒、更爲甚激、今次在東京開催之日英會談、乃新中國最關心者、英國若不停止援蔣行動、則我等新中國同胞、一齊蹶起打倒英國一切勢力、急速實現和平我東亞民族、誠眞團体、致力反英運動、則新中央政權之樹立、可期而待也、特此宣言
華中反英民衆代表大會

第二次會談 十七日舉行

【東京十五日國通電】外務省對有田、庫烈基第一次會談之內容、十五日午後一時廿分發表、情報部長談稱
有田外相及庫烈基英國大使、今日午前九時在外相官邸、就天津現下事態背後之一般問題、討論三小時餘散會、下次會談十七日(月曜日)舉行

天津外人認爲 英方必屈服

【天津十五日國通電】對於日英東京會談、據本地第三國人之觀測、英國終必承認日方主張、其理由如次

一、英國在海外約有六十億磅之投資、在中國僅占四億磅、故英本國已經覺悟、倘爲保護此種投資、而與強大之日本抗爭、乃大愚也、英國議會、已有此種反映
一、鑑於華北突起華人反英運動、已知以往之政策、不能拉攏中國民衆
一、不與日本協力、則今後必排於中國之外
一、由日方態度觀之、日本對此種會談、以堅持閣議、決定之不動最高方針
一、日本一億國民打成一片、鞭撻政府、其強無比

愼審・靜肅・緊張
會談前後之會場空氣

【東京十五日國通電】日英會談開始之早晨七時、於澁橋自邸起床之有田外相、滿懷帝國不動之大方針、略進朝餐後又呼吸新鮮空氣閱覽新聞、態度悠然、午前七時五十分、着灰色洋服、巴拿馬帽、並持籐製手杖、一人入麴町三年町外務大臣官邸、默入大臣室、繼又由安子夫人處送來涼麥湯瓶二個、外相官邸自早朝即有連絡係之廣田事務官及數名、省員急事準備、着白服之十數名警官、亦頗緊張、有田君之屋裡、靜無聲息、九時五分前、庫烈基大使至、着黑色上衣、白褲大使與出迎之岸秘書官握手、遂入官邸內、未幾、在應接室內、有田外相、庫烈基大使、齊振各社之新聞像片、俟庫大使落坐後有田氏亦落座、合拍新聞片、有田氏先導、至二樓會議室、時屆九時、歷史的會談開始無通譯參加、二人於水洩不通之室中、於是第一步踏進東亞新秩序之日英會談遂開幕矣、或成功或決裂、空氣極爲緊張、同十時廿分、加藤公使、河相情報部長亦出現、益形緊張

泰東日報號外 新亞報 發行社告

本報爲應付重大時局・俾一般民衆增深時局認識起見・決定每週發行號外「新亞報」一回・自十七日起實行・敬希讀者諸位垂顧是荷
(關東局承認訖)
泰東日報社

彈炸青島英領館
或係共黨離間策動

【青島十五日國通電】十四日午前零時二十分許一輛汽車、駛至英總領事館前、跳下怪華人二名、各由外面、投手榴彈一枚、俱係中國造當即暴發、犯人逃走、幸被害輕微、僅震毀玻璃數頁、未傷及建築物、目下正在嚴捕犯人中、茲由四圍情勢觀之、日英會談、即將開始、此或係欲使日英關係惡化之共產軍策謀

英兵又不法 被押陳謝了事

【北京十五日國通電】十三日午後七時五十分許、英國大使館兩名護兵、一名此布拉溫、一名雜巴特、在東華門大街、月明球社、與女招待打台球、藉口打贏、不付球資、並洩案錢之使役、因近來華人反英市民瞎此大嘩、齊欲攻之、雜巴特聞聲遠遁、而布拉溫則爲馳往現場之日憲兵帶至憲兵隊本部、十四日正午、英大使館拉姆書記官與護衛隊達布中尉、往憲兵隊交涉承認彼等非行、償付球費、並對台球店表示遺憾、更約定今後不再蔑視中國人、始行釋放

京阪各大報館 發反英宣言

【東京十五日國通電】本地有力新聞、通信社報知、東日、東朝、同盟、中外商業、大每大朝、讀賣、國民、都各社、對日英會談、十四日發表對英共同宣言如左、於十五日晨刊上一齊揭載、以相英國之反省

●對英共同宣言●
英國自中國事變勃發以來、即曲解帝國之公正意圖、實行援蔣策動、迄今仍不知悛改、致發生若干不祥事件、吾等深爲遺憾、吾等對達成聖戰目的之一切妨害、斷予排擊、今當開催東京會談之際、希望英國改正對東亞之一認識、正視新事態、虛心坦懷、協力建設新秩序、實現世界平和、是所希冀
特此宣言

【大阪十五日國通電】全大阪日刊新聞社十九社、於東京會談之前、十四日特發表反英共同宣言如左、表明強硬決意

宣言
英國對今次事變之態度、藉口擁護權益、在治安、政治經濟各方面、一致實行援蔣抗日、且盲目阻害我帝國東亞新秩序建設之進行、吾人對此老猾已極之恫偈的措置及敵性行動、斷予排擊、吾等立於言論機關之地位、除共同鞭撻帝國政府外、對輿論之統一、亦取共同一致之行動

對蘇聯挑戰的態度
我空中部隊嚴重監視

【〇〇基地十五日電】外蒙蘇聯依空中兵力、企圖作面子的挽回、十二日最新銳之單座戰鬥機出動於戰場上空對我方挑戰、及見我荒鷲、即反轉遁走而該戰鬥機被我荒鷲慴伏、Ｅ十五、十六型、機種相異Ｅ、或Ｅ十七或Ｅ十九等蘇聯之意圖、對滿洲國政府之平和提言似有應答之意、是故我空中部隊、嚴重監視中

新民會指導員 井手氏殉職

無有武器之戰士新民會指導員倘在治安未定之僻地、繼續死的活動、最近新民會中央指導部發生一感激之佳話、新民會山東省濟寧縣指導部農事試驗所、於本月十二日受匪賊之襲、該所之學生三十名、悉被綁票、該所所長井手則男氏(四二歲)福岡縣出身、至最後仍與匪賊交戰、終以衆寡不敵、仆於敵彈、此乃第二人職員之殉職、新民會日本人將舉行新民會葬云(北京電)

哈爾哈對岸敵情 仍作不軌蠢動

【巴爾夏加高地十五日電】據飛機偵察、十四日午前敵情大致如次
一、被我軍大砲擊毀之哈爾哈河戰車渡河口橋梁、雖已一部補修竣工、但哈爾哈河右岸滿領內、無一敵兵
一、敵陸續於上方高臺、集中約二百輛戰車及車輛部隊二千、敵主砲陣地、在哈爾哈河對岸高臺渡河口後方二、三公里地點、配置一五生地加農砲七門、對我作長距離射擊
一、對岸高臺上、覆敵戰車約二百輛、渡河口附近滿領內則爲六、七十輛
一、由達木斯克方面通哈爾哈河岸之敵輸送路、乃十餘米之完備道路設有線電信、兵站輸送概與數日前相同

日意通商委會

【東京十五日國通電】日意通商委員會、十四日午後、假工業俱樂部舉行創立會

日本最高學府 視察團將來連

文部省主催日本最高學府教授十六名之滿洲視察團一行、預定乘十八日滿晨入港之吉林丸來連、當即訪問州廳、市役所滿鐵各機關之後、參觀旅大後、十九日午後由大連出發、赴奉天、撫順、新京、哈爾濱、吉林、本溪湖各地、視察一般社會施設及教育狀況、預定經由朝鮮、八月三日歸國、一行之氏名左如

大阪帝大土木部長館市太郎、廣島高工田中重芳、濱松高工福原達三、早稻田大學工學部長山本忠興、秋田礦山校長平岡通也、東京帝大三島德七、京都帝大本野享、九州帝大山口修一、同君島武男、北海道帝大阿久津國造、東京工大內田壯、同助教授竹內時男、名古屋高商清水勤三、米澤高工木村正、明治專門學校長中川維則、文部省督學官早川富正

滿鐵社員會 會場夏家河子

爲發揮青年社員之意氣、滿鐵社員青年大會、於酷熱之下、援例舉行健康野餐會、而本年度已決定在二十三日(星期日)假夏家河子海岸舉行、在大連參加者有大連本社、連鐵沙河口、消費組合等四聯合會、總人員約達千餘人、斯日預定午前七時四十分、全体會員齊集大連驛前、搭八時發列車至夏家河子、同九時三十分開始舉行種種儀式及行事、按將當日之會序及行事誌下定刻開會、國歌合唱、滿鐵社歌合唱皇宮遙拜、默禱、宣誓、幹事長訓示、總裁致辭、畢後、全体會員舉行海水浴、体操、各寮對抗棒毆、拉繩、游泳競技奪西瓜、敵前上陸等項目、最後並在砂上舉行堂堂之分列式至三時半閉會云

福利 石油 輕油 發動機

能率卓越 之福利喞筒刻已出現
本機効率絕大、運轉費節約、設計適切、爲精密工作、部分品交換式、機構堅牢
(欲索取樣本者請通一信即刻無料奉呈)

滿洲總代理店 蘆田洋行
大連市山縣通 電話⑬四〇六番
(1)

謀生秘訣・致富南針
國民應用 職業全書
新出版職業全書兩厚冊目錄五百餘種內容豐富極合社會之需用農工兩業俱詳其內此券權益幸勿放棄

特 國民應用 職業全書 一部上下兩冊 特價八角
價 新編應用 工藝品製造法 特價五角
贈 簡易實用 化粧品製造法 特價三角五
券 無師自通 化學工藝講義 特價二角

寄欵匯票代金零數郵票亦可郵費在內如恐遺失另加掛號一角此券剪下並附書價直寄本社將書如數奉上不悞外埠寄欵函購務須掛號爲要 書局批發七扣
奉天商埠南二經路南頭路西 美術工藝社謹贈

在大連最舒適的

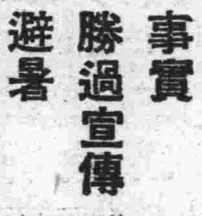

事實勝過宣傳
避暑不亞海濱
清潔涼快無比
請試一寓

中央旅館
大連驛西鄰 電話⑬三八七九

廣告
本工場專造各種玻璃器具盃料碟料大小瓶類燈瓶燈罩美孚罩一概俱全零售批發定期不悞倘蒙惠顧不勝歡迎
地址大連市榮町二番地(即西崗東關街鐵道北)
南滿洲硝子會社
電話 賬房⑬一七四〇 倉庫⑬二五七四

鳴謝 奉天大西門裡 濟康醫院戒烟迅速
啓者敝人染片成癖竟逾十年有奇初因身患微疾略吸一點立解痛苦久而久之以作良葯之用更兼職務紛忙疲病交加故而吸量日增加日甚一日有因如此纏綿並不有不堪救治之險久欲戒除苦無良方幸蒙友人介紹於濟康醫院徐院長施醫療妙術竟於二星期間癮病霍然全除未受毫痛苦近日飲食日增身体日壯患負既釋感戴奚如敢徐院長妙術之神奇救敝脫離苦海特登報端略表謝忱念
感謝人 奉天市工業區鐘天市場門牌一號 張受橋

殘敵牙城已瀕覆滅
十九萬敵成袋中鼠
華北軍發表肅清戰果

【北京十五日國通電】「華北軍發表」華北軍對華北共產軍之本據並敗殘中央軍，雜軍最後之逃避地潞安、澤州一帶之地域，斷施行徹底的討滅，七月三日乃至五日開始作戰，管下各部隊由東西南北各方面相呼應，一齊開始活動，航空部隊亦加以密接協力，冒連日之惡天氣及嶮難的山岳地帶力戰奮鬥，由北正面之部隊，十二日長驅攻陷敵遊擊策源地潞安，再於另外方面，擊滅所在之敵逐漸壓縮中包圍圈潞安澤州一帶，係敵共產軍朱德麾下四萬五千，中央軍衛立煌曾萬鍾麾下九萬五千，地方雜軍四萬五千，計十六個師十九萬，恃天嶮冒貪其偷安之夢，雖據守地利，已瀕於覆滅，聖戰之成果，復加一段之光彩，將兵之意氣益形軒昂

報道課長談

【北京十五日國通電】華北軍報道課長談　華北戰局之大勢，夙有所定治安歷全華北急速恢復，即如南方潞安，殘敵之到處彷徨蟠居者已大減少，華北軍當局，向適時必要之地點進進，實施迅速果敢之進攻，自而每次俱收多大之成果，自六月初旬以降，軍所實施之掃蕩作戰，除於山西省西部及南部由東省中部，及西部之總計八萬二千六百六十平方啓羅之廣範圍的地域，作戰部隊之行動的延長距離，實達二千六百〇五啓羅，於六月中敵之遺棄屍體三萬五百八十二，捕虜師長，參謀長之高級將校以下四千三百三，鹵獲火砲七百六十四，機關槍三百三十三，小槍九千十八，各種彈約達八十二萬九千四百九餘，舉頗驚人之戰果，對華北全般之敵勢力，與以致命的打擊，更改變陣容，對今次作戰，時有轉移，當迎事變第三年，軍之士氣更加旺盛，戰力益趨充實，其向上之實狀，誠堪讚之已極也

掃蕩晉北部敵
敵據點悉覆滅

【太原十五日國通電】五日晨由古縣鎮東南方進發之見澤部隊，擊滅沿諸沁河西岸纖行所在之敵猛進，七日午後一時進出於馬壁村西北方三啓羅之柳樹莊附近，對同地所在之敵約五百與以殲滅的打擊，同日夕刻在馬壁村，米川與寶滿部隊相合，向山口村前進，再以照井部隊爲先登之〇〇部隊，五日晨由安澤東南方二十八啓羅府城鎮，開始行動，六日正午佔領同地東北方十六啓羅之良馬鎮，其次照井部隊殲滅邊塞村及其東方地區之敵約二百，其後十三日達良馬鎮東方十五啓羅之墨家口，一方五日晨由安澤東北方十五啓羅之古陽村進發之澤木部隊，覆滅所在之敵，繼經沁縣，向東南方而進擊向張店進發，十三日晨，猛擊潞安西北方地區之要衝長子，由北方逐次陷要衝西進擊，佐佐木川崎松井板津木村內匠佐佐木市川等各西北部隊及東進之室谷，藤室，岩切，本越，十河，寶滿，米川，見澤，照井澤木名部隊而相呼應，由京漢線地區，向西方壓縮中之〇〇部隊，八日午後一時占領涉縣後，繼續猛追潞安方面之敗敵一方由新鄉附近進發之見城部隊，向後川進攻，又由清化鎮北進之峰木，太井州及〇〇部隊主力，自八日迄十一日，攻擊河南，山西省境堅固之鐵條網陣地，十一日晨佔領大江村更奪取敵主陣地，繼續北進

猛炸宜昌
軍事施設

【香港十五日國通電】據得蘭斯與新東慶來電，我空軍之一隊十四日午後於揚子江上流之要衝宜昌市，空襲市內外軍事施設，巨彈頻投，與以莫大之損害

空軍炸重慶
于右任等負傷

【香港十五日國通電】據重慶來電，七日之日本空軍炸重慶以軍事政治區域爲目標，對市內外之政治機關及要人住宅命中多數之炸彈，監察院長于右任胴部負重傷，已入醫院司法院長居正及考試院副院長鈕永建，因家屋倒潰被衝擊，一時陷於人事不省，其他軍政官吏之負傷甚多

六月綜合戰果
陸軍部發表

【東京十五日國通電】六月中於華北，中，南各方面之戰果十五日正午由大本營陸軍部發表如左，據此支那側之戰死者達四萬一千四百十七名，俘虜四千九十二名之多數，日方之戰死者僅九百七十五名其詳細如次

抗戰兵力合計四十八萬七千四百七十一名，遺棄屍體四萬一千四百四十七名，俘虜四千九十二名，鹵獲品山砲十八，洋砲六百九十七，追擊砲八十一，機關砲六，重機百四，輕機二百九十二，小槍一萬百五十五，自動小槍百八十二，拳槍百八十二，山砲彈七百六十八，追擊砲彈六百九十五，重機彈一萬八千三百五十，輕機彈二千六百四十，小槍彈六十五萬四千六十七，自小彈三萬一千，手槍彈九百五十，手榴彈一萬九千六百十七，自動車十一，貨車十五，鐵船五，馬匹三百五十八，刺刀四百七十八，青龍刀三百十一，防毒具十一，電話機四十一，無線電機三，鐵帽三十六，器具五千四百六十二，其他器材軍服多數

天皇陛下將親閱
聯合艦隊訓練作業

【東京十五日國通電】天皇陛下在葉山行宮御駐蹕中，深嘉自事變以來第三年日無敵海之精銳，於遮斷航行訓航作戰等果敢的行動下建赫赫的武勳，於廿一日御親閱日海軍訓練作業狀況，行幸聯合艦隊，該旨已於十五日下賜，當日陛下御着海軍々裝，由烟侍從武官長，松平宮相以下側近等侍從，午前八時半由葉山行宮啓蹕，由伏見軍令部總長宮殿下，米內海相以下諸將星扈從，同八時五十七分臨幸橫須賀驛，乘御召艦長門，九時半同軍港懸御出港錦旗，前後歷八小時之久，在艦上親閱聯合艦隊之訓練作業等，再豫定廿一日若因天氣關係不行幸時，或翌廿二日天氣亦不良時，則廿三日行幸

華中民衆反英熾烈
杭州開促進和平大會

【杭州十五日國通電】杭州各階級民衆約六千呼應南京之民衆大會，而蹶起十四日朝參集於市內明光大戲院，舉開和平促進大會，頗呈雄大之氣勢，其中突如躍出一青年作猛烈之反英演說，於是塲內外民衆感興附和，顯呈反英大會之壯觀，朗讀宜言通電後，與奮之民衆隊伍堂々高呼反英標語於市內示威遊行

閉鎖粵省汕尾與化
通告第三國船退避

【上海十五日國通電】日海軍對福州，溫州，韶安，銅山，泉州等之華南各港，迅速接延敢行閉塞作戰，不問大小，凡敵之軍需輸送國者，悉將此閉塞，而與以致命的打擊，更期十八日午前八時，對廣東省汕尾，開始軍事行動，決定將此閉塞，同時十五日以及川中國方面艦隊司令長官之名，通告三浦上海總領事，對各國外交官憲及艦艇並船舶，於十八日午前八時以後，務速撤退，發表通告如左

一、帝國海軍部隊，於昭和十四年七月十八日午前八時（日本時間）關於對汕尾方面軍事行動，同港在泊之第三國艦艇及船舶至同時刻出同港外，該時刻以後，該港口爲軍事行動之必要上一閉塞以障礙物及危險物，爾後於同港口之通航爲不能者，是故至該時刻，不出港者，對艦船有直接間接之損害時，日方概不負責

二、障礙物及危險物設置位置汕尾港入口西部

三、汕尾附近爲戰鬥地域，該地域在住第三國人須急速避難

以十九日午前八時爲期，對與化亦開始同樣軍事行動，與化永遠本部，及南日水道南部爲戰鬥地域下，以第三國艦船及該地域在住之第三國人，須急速撤退避難，已發出通告

海南島新政權成立式
決於十七日盛大舉行

【海口十五日國通電】爲二百萬島民待望之的海南島新政權成立式，十七日於海口中華戲院盛大的舉行，此前十五日十六日兩日，惠崖各縣民衆大會於海口舉開，政府委員長之選舉等皆準備就緒，候補者，由全島各縣公選代表者九十三名及各地治安維持會委員三百餘名，陶灑滿腔希望，於數日前即陸續以海口爲目標會集，十四日午後二時開懇談會，十七日先舉行委員長之就任式，其次委員長，行政委員會結成之宣言，於此最慶的即係海南島新政權之成立

奉天省聯最終日
諸議案審議完竣

【奉天十五日電】省聯第四日，十四日午後一時半再開，繼續午前即入審議實業關係

一、關於煤之對策件（奉天）

決定提出上程全聯有實業廳長及日滿商事奉天出張所之答辯，休憩後議長鞍山代表奧村四郎氏到而再開，勞頭先由錦日鐵嶺之緊急提議，議長朗讀外蒙蘇聯軍膺懲之決議文，滿場一致可決，次對實業關係

一、關於麥粉配給之圓滑化件　提出全聯決定

一、關於金融界貸付限度額增額件

一、關於金融合作社特別貸款之增額並貸期改善件

一、關於金融合作社貸款制限緩和件

此三件一括上程，入於採擇，三案一括由省本部一經決定，午後六時半閉會矣

【奉天十五日電】省聯最終日十五日午前九時於市公署講堂舉開，奧村鞍山代表議長席入席，即開始審議

一、關於物價昂騰之件

一、關於生活必需品配給會社之件

以上兩案全爲全聯提出

一、關於甜菜栽培農民之損害補償件

一、任省本部

一、關於同業組合法制定促進之件

一、關於中小工業者之振興之件

以上二件同時爲全聯提出

一、關於合作社運動一元化之件

一、關於農事合作社貸付金利息輕減之件

一、關於農事合作交易場規程及其他改善之件

三案一括審議之結果，前兩案合併關於「合作社一元化之件」全聯提出，第三案省本部一任，其次日系女學校設置方之件一任省本部，十二時三十分休憩，午前之日程終了

決議文可決
排擊外蒙蘇聯

【奉天十五日電】現正舉開之協和會奉天省聯，於十三日之會議，由鐵嶺代表之動議，決議排擊外蒙蘇聯而宜明槍後協和會員之決意設置委員會作成原案，於十四日之會議報告滿場一致可決，其決議文如左，外蒙蘇軍，再三不法而屢々越境，以使略我國土遂惹起諾蒙漢事件，日滿兩軍，宗旨協同防衛之本義，於是將此殲擊，而收空前之戰果，逐漸伏暴戾之敵，我等爲槍國民者，應重視其推移，爲備此萬一，非加一層覺悟不可，即當此之秋，我等益應自肅自戒，以再認識非常時態，期完璧銃後之誠

康德六年七月十四日

滿洲帝國協和會康德六年度奉天省聯和協議會

張總理電弔
護國之英靈

【新京十五日電】協和會會長張景惠國務總理對此次滿蒙國境事件，化爲護國英靈之日滿兩軍將士，十四日向前線各部隊發出如次之弔電

貴部隊於哈爾哈河右岸討伐狂暴之外蒙蘇軍，牧完全之戰果實可慶祝克服酷暑，對義勇奉公之將士各位之苦勞深々感謝同時對爲聖戰犧牲護國柱石之英靈，矣以弔意

協和會會長　張景惠

參列那齊斯大會
寺內大角兩大將
決於十八日出發赴歐

陸軍省十二日發表＝第十一次那齊斯黨大會，九月二日起至十一日，於南德牛倫勃鎭古學開，該大會招待爲國賓而出席之軍議參事官，寺內壽一大將，同大角岑生大將，決定十八日午前九時，由東京驛出發登渡歐之途（寫眞…即赴德國之一行（前列自左起）爲大角大將，寺內大將（後列自左起）爲加藤少佐，小野田中佐，金田少佐，小島大佐，八里中佐，（於水交社）

東安寶清間設
自動車路線

【奉天十五日電】北邊振興計畫，同時有鑑及東安，寶清間之交通，有頻繁化之傾向，滿鐵十五日於同區間新設自動車路線，東寶線（一三五啓羅）開始運輸旅客及貨物

潘公展負重傷

【上海十五日國通電】據重慶來電，十日日航空部隊，爆炸敵都重慶之際，中央宣傳部副部長潘公展，（前上海市社會局長）之住宅，命中炸彈潘公展夫妻負有重傷云

蘇機體技術等缺陷
較我方殊如天壤
蘇聯空軍今日實相

【〇〇基地十五日電】此次滿蒙國境空中制覇由諾蒙汗事件起至今日，始終歸我方，一方的掌握，今後外蒙蘇聯軍雖依然越境挑戰，彼方亦屢屢敗北，據觀與地上作戰相同其活動漸趨終熄，而此次之空中作戰實相，測憶作戰經過，蘇聯急行擴充強化航空兵力，乃有重大的錯誤之意義，其敗戰之原因如左

一、蘇聯機體立東西獨立作戰之原則以來企圖急速強化航空兵力，於其軍用機材，生產，技術，研究及空中勤務者之養成等，招來全面的之失敗

一、張鼓峰事件當時以侮我自軍的態度，輕視我航空兵力之實力

一、赤軍蔣將之靠手目下仍影響空軍部內於現在階段之赤色空軍實力，與有屯大之航空勢力相較，成爲極劣惡之狀態，爲所不能動之事實，其例證亦如次諸點，即

一、此次空中戰之大部分爲十五，十六及改造型，此等於中國事變經驗中黯皆無，尚未活用，與我新銳機相較，其性能有相當之差異，即於速度，旋迴亦有格段之差，

二、空中勤務者之養成，有重大之缺陷，攻擊精神及戰鬥技術實屬劣惡譬如編隊長機擊墜時，則右編隊群因失其聯繫，有利之條件遂成四分五裂，更爲我好目標

三、因其機材之劣惡故如受我射彈，當即發火而燃燒

四、對於攻擊精神全然不成問題，蘇聯機行遠距離射擊，但我方專爲近迫攻擊，命中彈百發百中，例如我方擊滅一機所需射彈僅數十發即可此外敵戰鬥中，亦有落下傘降下之準備，如不確認絕對的優勢時，則不能開始戰鬥

使國民對意認識深切
舉開意大利展覽會

【新京十五日電】協和會中央本部當局關於盟邦意大利之一般事情，爲使國民大衆之認識深切起見由駐滿意大利公使館，外務局，民生部，市公署，弘報協會之後援下，定於八月一日開始，歷一週間，假紀念公會堂，舉開意大利展覽會，其陳列內容如次

第一部，羅馬史之再建

第二部，青年法西斯隊之組織

小學生之作品，女性之活躍

第三部，生產品及商品

第四部，航空及自動工業並其附屬工業

第五部，農業機械

第六部，鐵道與道路

第七部，阿爾普斯山系模型

第八部，意大利帝國

第九部，莫索里尼首相之入賽因，自畫像及文化關係照片

同時於會期中，又別假協和會館，舉開介紹意大利之電影會

陸軍軍人俸給令
臨時特令決定

【東京十五日國通電】於十四日之閣議，關於陸軍軍人俸給令臨時特令，勒令案決定，由八月一日施行，此改正爲即應時局暫時之措實施臨時之特令完全爲暫行的，尤其是作臨預算之增加，不過由旣定豫算之範圍內實行給與之增減而已，改正案之趣旨係爲現役佐官俸給之合理化，將從來之等級區分更行增加，其等級區分之決文定，將從來之定員主義，加以更改而以少尉任官後之勤續年數爲標準而規定之，以上爲改正之主要者，如將佐官俸給之改正俸給，和現行俸給比較對照如左

△大佐（改正俸給）
一等　五千四百四十元
二等　四千八十元
三等　三千七百二十元
（現行俸給）
四千一百五十元

△中佐（改正俸給）
一等　三千七百二十元
二等　三千三百六十元
三等　三千元
四等　二千六百四十元
（現行俸給）
一等　三千四百元
二等　三千四十元

△少佐（改正俸給）
一等　二千六百四十元
二等　二千四百元
三等　二千二百二十元
四等　二千四十元
（現行俸給）
一等　二千四百五十元
二等　二千二百十元

哈爾濱市舉行
・健全生活運動週間・

【哈爾濱十五日電】斯東京日英會談之十五日，哈爾濱市內之槍後國民，愛國實踐週間，於協和會市本部主辦之下實施消費節約，虛禮廢止，儲蓄勵行，保健運動，國防獻金，慰問袋之作製等健全生活運動，適進展開聖戰目的之達成，披瀝市民之決意於是其週間行事之幕遂閉矣，再預定十八日午後三時開始，於八區舉開愛國大會，呼喊打倒暴英，宣揚槍後國民之意氣云

封鎖福建三港

【廈門十五日國通電】十四日午後內田總領事交與鼓浪嶼之英，美，法，挪威等各國領事關於封鎖泉州，銅山，紹安三港，手交與十二日於上海日本海軍向各國之通告相同之通告

安清同盟蘇州支部
拍電要望汪氏崛起

【蘇州十五日國通電】應汪精衛運動起擧之各地民衆，新政權早急實現要望，漸趨熾烈化，政府擁護團體之安清同盟蘇州支部，發給汪精衛，汪氏自身政權樹立促進懇請之電報

仕媛們
有意添製應時服裝否？
節序正向盛夏邁進中
敝店茲特辦到……各種流行衣料……花色新穎鮮妍……定價破格低廉
協茂盛綢緞店謹啟　大連市浪速町五十番地　電話　門市長三二六四三三　批發長三二五四五三
協茂東綢緞店謹啟　支店　奧町五十四番地　電話㊂五〇四七

補血强精丸
專治精神遺精房事早洩陽萎不舉，腎寒精滑性趣缺乏思慮過度，汗盜汗面黃枯瘦腰腿疼痛腎囊潮濕腎子寒凉等，凡係因腎虧所得各症不論新久均皆有效，服之補腎經壯元陽生血液添精髓，壯筋骨補元氣之藥也，試購買一試便知功效不虛，每盒一元，半打五元，外埠函購郵費免收，滑精遺精一盒見效，房事早洩性慾缺乏六盒全愈
總發行奉天城內大南門裡大街路東　新大陸藥房

新片　如大之　早覓　望
有期於廿一號堂一堂公映
新華出品京話對白
兒女英雄
是顧蘭君主演

新華公司超出有歌京對白話唱聲特品
花開花落
王引　姜修　秦桐　袁美雲　劉莉影　李英　合演

新世界
陽曆七月十五日起映三天　電話三二九三六番
下期放映
藝華出品京話對白
新婚大血案
王次龍（主演）

宏濟大舞台
香港南洋影業公司出品全部
有對白悲壯頑感哀情巨片
今日放映
初次來連完全新片本院專權首先公演
磨房產子
梁雪霏主演
下期放映　麥夫人　胡蝶主演
早演電影　晚演京劇
雲幼霞　董志臣　彭春珊　王福勝　陳鶴峯　雲艷霞　張彥堃　董志揚　雲小霞　焦寶奎
頭本　華麗緣

寺兒溝四方院
友樂電影院
今天放映
第十集
火燒紅蓮寺
○加映佳片○

我國上半期對外貿易 進出口俱示增加
足證戰時經濟下之穩固

試觀上半期滿洲國對外貿易之實績，雖於戰時下而進出口，俱示激增，甚爲順利，則出口爲四億八千九百萬元，進口爲七億五千四百萬元，相差入超爲二億六千四百萬元，惟比去年同期，出口增八千五百萬元，進口增一億九千六百萬元，此因產業開發資材之輸入激增，以致貿易結算，約增一億一千百萬元之入超，其中除日華而往第三國貿易，出口爲九千九百九十三萬元，但除對德對意之協定貿易及對美外，均爲減少，十二年同時，減三百九十九萬元，進口爲一億八百七十九萬元，甚於匯兌管理並貿易總制，因抑制不急需品之結果，此比去年同期，減九百六十七萬元，結局貿易結算，乃爲八百八十六萬元之入超，比去年同期，減三百六十三萬元之入超，然而對此應加注意之點，即爲貿易結算之入超增加，不得斷定乃如自由主義時代，國際收支之惡化乃至滿洲經濟之貧困，然以隨同產業開發積極化，進口力大致有所增强，因而作成入超之事，乃當然之結果也，但出口增加之原因，以大豆之對去年同期比，增加二千六百萬元，居於首位，次爲豆餅二千四百萬元，豆類七千七百萬元，花劄麻子五百萬元，柞蠶系六百萬元，其他苦土石大麻子，豆油之各百萬元等，均比去年增加，尤其大豆，花劄麻子，花花劄麻子油，豆餅等，雖行公定價格，但往金票集團內出口，固不待言，且往第三國亦頗進展，即如大豆之對第三國爲七千八百餘萬元，比去年同期增六百萬元，與此相反之黍麥，高粱，落花生，豚毛等之雜品進口，因國內消費之增大，以致出口減退，次爲進口品中最爲增加者，即係生膠皮（進口額二〇，四一三千元）米及粟（同一二，二六三）魚介類（同一三，七四三）面粉（同二〇，七二〇）蓆及蓆地（同六，七九三）木材（同二五，八四三）人纖織物（同四二，六一三）麻袋（同一三，二三二）車輛及附屬品（同五一，六〇八）機械及裝置（同八六，三一八）等，但米，魚介類及面粉等之進口增加，係因國內消費增大之結果，生膠皮，木材，車輛，機械類等之激增，乃以產業開發之積極化爲反映也，人纖織物之急增，殆因日本之金票集團內綿製品出口制限所造成，與此相反進口稍爲減少者，即爲皮革毛皮，繰綿，綿織物，鐵，鋼銅，鋁，錫等，此等皆因戰時經濟的經理由，以致對日及對第三國進口而減少，特値注目者，乃繰綿及綿織物進口之激減也，但前者之進口額，約四百萬元，比去年同期約減七成之譜，後者之進口額約六百萬元，比去年同期不足一成　（未完）

六月日本與上海間 客貨輸送數量

【上海十五日電】據調査當地日本郵船，六月中之該社船舶由日本內地輸往上海間之貨物及客人數目，分誌於下

▽商船數　二十四隻

進口貨物，三萬九千六百六十七噸（由日本）

出口貨物，二萬五千四百噸

▽船客

往航　六千六百二十五名

復航　四百四十七名

以此與五月比較，則進口貨物減約二萬三千三百噸，但出口反增八千三百噸

▽其進出品如左（單位噸）

進口	
啤酒	四六〇〇
棉花	四四〇〇
洋灰	三四〇〇
工業藥品	二八〇〇
汽車及部分品	二一〇〇
紙類	二〇〇〇
木材	一八〇〇
陶磁器	一二〇〇
野菜類	一〇〇〇
洋火梶	九〇〇
機械類	七〇〇
鐵材	五〇〇
食用油	四六〇
清涼飲料	四〇〇
魚類	七三〇
果物類	三三〇
洋火	三三〇
葯品	三〇〇
人絹	二七〇
機械油類	三〇〇
出口	
數子	八三〇〇
豆餅及其他餅類	六三〇〇
小麥	三五〇〇
牛骨	一九〇〇
碎鐵	一三〇〇
中國麻	六〇〇

於進口品中，最堪注目者爲大豆油及其他食用油，自上月之六千三百噸，已減至四百六十噸，此係滿洲品一時經由日本而進口之所致，但至六月業已中止進口，除右項外洋火梶爲二千工業藥品爲二千七百，鐵材爲千九百啤酒爲千五百，木材爲六百噸，由此觀之，各品與前月比，均甚減少，但不只爲斯等貨物，即其他物品，亦因至夏林時期而減少，一方汽車及部分品爲一千，野菜類一千，人絹二百七千噸，各品進口俱示增加，至於人絹，一時進口杜絕，但至五月中旬，似有一部許可出口之勢

關東州畜牛（一）
及養猪增殖之全貌

畜牛增殖計畫

（一）要旨　對於畜牛的改良功程，先由種類方面着手，現在保有牛的約七成，已竟變爲改良種了，惟以現地的消費激增，在現在保有牛的二萬頭中，生產牛僅只有三千頭，因不能應其所需，所以大牛還得由滿洲國及華北方面輸入，因將來現地消費之激增，及須培養軍需肉之資源起見，畜牛之增產，洵屬緊要，故將州內之可容頭數定爲四萬頭，自昭和十二年起，計畫於十年間增殖之

（二）期間及頭數　自昭和十二年至昭和廿一年於十年間達成四萬頭

（三）改良方針　役肉用牛方面種牡牛以朝鮮改良種供

年次	種牝牛數	種付牝牛數	前年種付本年生產數	輸入數
昭和十一年	六〇頭	三、〇〇〇頭	—頭	—頭
同十二年	七五	三、七五〇	二、四〇〇	三、〇〇〇
同十三年	九七	四、八五〇	三、〇〇〇	二、八〇〇
同十四年	一二〇	六、〇〇〇	三、八八〇	二、五〇〇
同十五年	一四五	七、二五〇	四、八〇〇	二、二〇〇
同十六年	一七〇	八、五〇〇	五、八〇〇	二、〇〇〇
同十七年	二一〇	一〇、五〇〇	六、八〇〇	二、〇〇〇
同十八年	二六〇	一三、〇〇〇	八、四〇〇	一、三〇〇
同十九年	三二〇	一六、〇〇〇	一〇、四〇〇	—
同二十年	四〇〇	二〇、〇〇〇	一二、八〇〇	—
同二十一年	四四〇	二二、〇〇〇	一六、〇〇〇	—

（四）種牡牛之增置　欲使產肉能力向上，故役肉用牛，除努力使體形向上外，且力謀早熟早肥及用之，使全數成爲改良種，現在之二萬一千頭，當逐次增加增加至四萬頭，所需之種牡牛，十年後，當增加至四百頭

（五）年次別種付牝牛及生產數並年末現在數表

年次	總牛數	現在消費數	現地數
昭和十一年	—	—	二一、〇〇〇頭
同十二年	一六、四〇〇頭	四、九二〇頭	二一、四八〇
同十三年	二七、二八〇	五、二〇〇	二一、九八〇
同十四年	二八、三六〇	五、六〇四	二三、[illegible]五六
同十五年	二九、七五六	六、〇四〇	二三、七一六
同十六年	三一、五一六	六、六四〇	二四、八七六
同十七年	三二、九七六	六、七四〇	二六、二三六
同十八年	三四、六三六	六、九二七	二七、七〇九
同十九年	三八、一〇九	七、六二二	三〇、四八七
同二十年	四三、二八七	八、六五七	三四、六三〇
同二十一年	五〇、五三〇	一〇、一二六	四〇、五〇四

（未完）

州內蘋果秋收有望

東亞生果會社，本年中豫定生產蘋果二百萬箱，以現在氣候觀之，豐收有望，將或超出豫想成績，亦未可知，貨價已定每箱三元，以總數計之，二百萬箱能獲六百萬元之譜，若較諸上年激增一百五十萬箱左右，上年價碼每箱規定兩元掛七，計獲一百四十三萬元許，以本年豫定之六百萬元，兩相比較，相差四百五十七萬元有奇，該公司本年開拓銷路，較前擴大，海外各地輸出箱數業有豫定

海外	一百萬箱
滿洲	五十萬箱
華北華中	二十四萬箱
日本國內	十四萬箱
台灣	十萬箱
南洋	兩萬箱

海面通船 由十五日開航

滿鐵大連埠頭事務所，爲東港附近海裡停泊船船員便利起見，以「慶丸」四六噸（乘客定員一四六人）爲海裡通船，以資航，右者專爲招待船員，不許一般商人等搭乘，再慶丸由第二埠頭二十區，每日自午前八時至十時半，午後自一時半至四時，定航五次，船費一回爲二角，此海面通船，由希望而實現，乃於船員之生活上，甚屬方便頗爲期待

蘋果登市 銷路極暢

夏期早熟之萍果紅魁，曁現下稍牛熟之祝，業已上市，中上市民，爲飽口福，率皆嘗新，故實項旺盛，茲據統制機關之東亞生果會社調查，十四日晨，登市於大連菜市之上貨，祝約五百餘箱，（一箱約有八貫）開價一元二角掛零，紅魁上貨九百多箱，開價九角整，價碼依舊，概無起伏，紅魁下貨現適盛期，今後價碼或須下跌，亦未可知

六月連港發送貨物 已突破二十三萬瓩
輸送順利堆貨殆被一掃

據大連埠頭事務所調查，六月中大連港（甘井子不在內）之發送貨物概況如左

發送貨物

本月間之發送貨物總瓩數，爲二三〇、二三二瓩，比前月稍減五、三六九瓩約二%，比去年同日激增六六、七七八瓩約四一%，茲對社內外各貨物，一加以檢討，社外貨物爲一九一、一九六瓩（連市貨物一三、一八二瓩在內）比前月增七、〇六瓩約四%，比去年同月增四三八瓩約五二%，社內貨物爲三九、〇三六瓩，比前月減一三、五七五瓩約二四%，比去年同月增一、三四〇瓩約四%，除社內貨物比前月而減少，其餘均示增加，揆此原因，係因用諸雜貨類之漸增，及滿洲國產業開發五年計畫之進展，屆建設界之工事最盛期有以致之，次關各要之發送瓩數，而比前月之減少，即爲麻袋二一五瓩，紙類三六三瓩，紙莰一、二六三瓩，洋灰二七〇二三瓩，其餘之貨物，以屬及其製品之七，六八六瓩，砂糖之一、八三〇瓩，面粉八七〇〇瓩，木材一、七五三瓩，殆爲增加，再比去年同月而減少者，即屬紙莰之二、四六二瓩，其他之貨物，金屬及其製品增二九、一四一瓩，面粉增三一一瓩，七三〇瓩，木材增三〇二瓩，洋灰增一三、七二七瓩，但由前月之堆貨，殆被一掃，同時進口貨物，因建設界之活況，並夏物用品之繁多，愈佔本格的優勝，因之發送預料瓩數，以社外八七、四三〇瓩，有滾入社內二九、一二三瓩之狀態，

月間保稅運送貨物之辦理數量爲七，二六四件一三，九七七瓩（詳細奉天計三，六一六件，四，〇九六瓩，新京計一，八二件一，六〇二瓩，八區計七二件一，二七七瓩，其他計二三二件七，〇〇二瓩），比前月減六三四件三〇〇噸，比去年同月減二，三三三件七八七噸，再關日滿連帶小付辦理貨物，本所所行配達之數量，計九八一件三〇一瓩，

比前月減三四二件一瓩，又月間構內運送貨物之辦理數量，計三五、六八六瓩，比前月增一九、三五三瓩

主要貨物發送瓩數

品目	本年六月	去年六月
金屬及製品	四〇、一八六	一一、〇四四
麻袋	二、三四四	一、一七〇
砂糖	四、八八八	二、六七〇
紙類	二、五六四	二、一〇〇
面粉	一一、〇〇〇	二、一七〇
棉布	七三六	六二七
紙莰	四三八	二、〇〇二
棉類	一、六八七	一、四一八
木材	三四、〇八一	四、三三一
洋灰	一四、一四七	三三〇
其他	一二七、一九二	六〇、四二〇
計	二三〇、二三二	八六、一七二

外有構內運搬（續完）

對滿華關東州 日本貿易概況

【東京十五日電】大藏省主稅局發表＝六月中對滿洲國、關東州、中華民國與香港之貿易概算如左，（單位千元）

出口　一六七、六五四

進口　六八、〇八〇

再一月以降之出超爲三八五、七一九，比去年同期出超增一八一、二七五，

詳細

全日本麥收獲量 可突破一千萬石

【東京十五日電】據農林省發表，本年之日本全國麥預想收穫額，可突破一千萬石之關門，較去年實收額，激增二成三

◇大麥七一五、九一三〇石，比去年實收，增一成三釐二

◇裸麥六〇六九三四〇石，比去年增一成八釐七

◇小麥一〇七八九七八〇石，比去年增二成三

批發物價指數

據中銀支行調査，哈爾濱批發物價指數，去年末來頗示上騰，迨至本月因特產雜穀類之多於輸出，益呈强化，本月中之總平均指數爲一六六、六，比上月增百分之二、三，比去年同月增百分之四一、一，蓋此比前年同月即事變直前（一一四九）遞超百分之四五、〇矣，就于特產與雜穀而言之，月初之大豆因大連方低落亦隨之不强，迨至中旬因日本市場昂騰乃至歐洲滿船成約之報躍進，依於更因法幣暴落遂即續騰，堅調裡推移，再豆餅亦因原料大豆之續騰，竟出新高價格，其他之豆餅，高粱，包米，粟等皆一齊於騰勢中而結局，平均指數與上月無起伏，蘇子，小麻子，於環境期中，只因存貨薄弱，並加以輸出增進策，致使騰勢顯著，本月小麥因有更新發表公定價格，依然稍漲其他赤小豆，白米頗示强堅，比上月騰百分之一三、四，本月指數昂進之主要原因也，再六月中調查品目六十三品中比上月騰貴者二四品，低落者五品，無起伏者三四品之譜

△康德六年六月中哈爾濱批發物價指數（單位%）

	本月指數	比上月	比去年同月
特產	二三四、二	—	（十）三五、七
雜穀	一九九、三	（十）三三、四	（十）四三、一
食料及嗜好品	一三三、一	（十）三、二	（十）三二、一
紡織品	一九一、四	（十）一、一	（十）八、五
金物	一三一、二	—	（一）三、二
建築材料	一五五、三	（十）〇、四	（十）四〇、六
燈火品及燃料	一二九、〇	（十）一、七	（十）一〇、四
雜品	一七一、五	（十）一、七	（十）三〇、〇
總指數	一六六、六	（十）二、三	（十）四一、一

豆市硬人情穩
餅油示軟高粮不弱

【糧市】十五日午前到貨，大豆二百一十九車，豆餅二車，高粱二十六車，包米五車，本埠特產情況，以物價日來本埠物價稍微平靜，並哈新兩市特產，亦略事傾穩，故本埠特產交易，亦略同然，惟人情以種種關係，仍告虛弱，故兩市之特產升沈爲轉移，故查安定與否，並以哈爾濱，新京今日（十五日）大豆開行，爲九〇一，首由浮把互相呑吐彼買此賣，市況不願精栄，並以北帮賞付寥々，小價竟下沈至九〇〇，行情極靜中，則餅帮三井出而買現，三菱買期，實隆意近卯，高價突告去諾，大價提至九一三，並浮把又行訂空，瓜谷對於賣付不親，一般者買風旺盛，上下柔鬥多時市況仍示不弱，下市以九一一之穩硬狀而收市，期現略同，高粮堅，包米平穩，經過

△大豆　現妥四百六十四車，洋帮日清買八車賣十車，瓜谷套一車，三井買四十車賣十四車，三菱套六車，實隆買一車賣十三車，豐年買十車，北帮三泰賣十車，東永茂賣五車，益發合賣二車，裕昌盛買七車賣十四車，福和盛賣十車，永豐恒買二十六車賣十五車，裕昌恒買四車賣十車，同德俊買十九車賣十七車，義成信套五車，恒增利買六車賣五車，其外油坊帮賣三十車賣二十車，期妥四百一十五車，瓜谷賣三十車，三井買十八車，實隆買十三車，三泰買八車賣九車，益發合買八十二車賣七車，裕昌盛買七十二車賣三十三車，福順厚買二車賣六車，福和盛買二十車賣十車，永豐恒買五車賣二車，裕昌恒買二十車，同德俊買四十車賣三十八車，義成信買十三車賣二車餘無大付

△豆餅　現妥二萬片，三井買七千片，三菱買七千片，期妥一萬八千片，三井三菱買付

△豆油　現未妥，期妥六千五百箱（外付十月改卯之七副計二十一萬斤）

△高粮　現妥大路新袋紅印袋等，妥二車，期妥一百二十四車

△包米　現市農安，奉海，白城子新袋，共妥五車

新製之五圓郵票　將由廿一日使用

商品市場前場

大條與匯兌（七月十四日）

倫敦銀塊	一六辨八分七
同期布	一六辨八分五
紐約銀塊	三四仙四分三
孟買銀塊	四五盧比八分一
英美匯兌	四六八仙二分一
美英匯兌	四六八仙四分一
美日匯兌	二七辨三分一
美中匯兌	一三辨〇分〇
英日匯兌	一先二辨〇分〇
英中匯兌	〇仙六辨四分三〇
英法匯兌	一七六法七分二
鋼鐵股票	四七弗〇分〇
阿那克答股票	二五弗八分三

美棉換算（落五分）

現市	九仙八七七
十月	八仙八七七
十二月	八仙六九
一月	八仙五六
三月	八仙四六
五月	八仙三三

▲印棉換算（落四角）

勞其本期	一五九盧比二分一
歐母本期	一五七盧比四分三
歐母遠期	一四三盧比〇分〇
弄哥爾本期	一二二盧比二分一
弄哥爾遠期	一一七盧比二分一

▲支加哥小麥

七月	六六仙八分一
九月	六六仙八分七
十二月	六八仙四分一

▲大豆（七月十五日前場）

	放盤	收盤	大價	小價
現市	九〇一	九一二	九一三	九〇〇
七月	八九一	八九九	八九九	八九一
八月	八九一	八九七	八九七	八九一
九月	八八〇	八八五	八八七	八八〇
十月	八四五	八四七	八四七	八四三
十二月	八三二	八三六	八三六	八三三
妥	四百六十四車			

▲豆餅

現市	一九二五	一九二五	一九二五	一九二五
妥	二萬箱			

▲豆油

八月	一九二五	一九二〇	一九二五	一九二〇
九月	二一一五	二一一〇	二一一〇	二一一五
十月	二二一七	二二〇〇	二二〇〇	二二一七
妥	一萬八千片			

▲高粱（外十月份七副）

現市	七六〇	（大路新袋）
		（大路紅印袋）
七月	六九三	六九五
八月	七〇三	七〇七
九月	六九六	六九七
十月	六九〇	六九五
十二月		
妥	一百二十四車	

▲包米

現市	七六〇	（農安新袋）
	七七〇	（奉海新袋）
	七六五	（開通新袋）
	七四〇	（白城子新袋）
妥	五車	

▲埠頭倉庫存貨（十三日）

大豆	一八〇三車	（一）五八
高粱	一七四九車	（一）一〇
包米	一四二一車	（一）二一
豆餅	五六一千片	（一）六〇

▲油坊產餅數（十六日）

四戶　九千片

四戶　七千片（十四日）

▲雜穀現貨行情（十七日）

品名	參考價	品名	參考價
包米	八、九〇	赤小豆	一一、三〇
白小豆	一一、一〇	花小豆	一一、一〇
雜小豆	一一、一〇	雜小豆	一一、一〇
豌豆	九、九〇	江豆	一〇、四〇
吉豆	一四、五〇	大米	一六、〇〇
小米	一三、〇〇	元米	一三、〇〇
花生仁	一七、三〇	落花生	一三、四〇
瓜子	一三、〇〇	麩子	四、七〇
小麥	一三、〇〇	蕎麥	八、〇〇
大麥	八、〇〇	燕麥	九、五〇
稻米	二三、〇〇	臙米	一〇、四〇
棉實	六、〇〇	黍	一一、七〇

穀子	四、〇〇	黍豆	八、〇〇
谷子	八、七〇	迷子	八、五〇
稗子	八、五〇	粳米豆	八、五〇
吳豆	八、〇〇	白眉豆	一〇、一〇
青豆	九、〇〇	黑豆	九、〇〇
小麻子	一〇、〇〇	大麻子	一三、〇〇
胡麻	一九、〇〇	蘇子	一四、三〇
黑蘇子	一三、八〇	蘇子油	二六、〇〇
大麻油	四五、〇〇	落花生	
子		生油	三五、〇〇
秋餅	九、一五	撒餅	九、〇五

（備考）單位：新麻袋裝去皮百斤之價格：包米，落花生，花生仁撒餅舊麻袋，製麩子舊麻袋裝，帶皮百斤之價格，油類去皮之價格（百斤未有容）

商品市場（七月十五日前場）

▲大阪期米

	放盤	收盤	現	中	期
	三七、九七	三七、九五	三八、三三	三八、三三	三八、七七

▲東京期米

	放盤	收盤		
	三七、九五		三八、三三	三八、七七

▲仁川期米

	放盤	收盤		
	三七、五五	三七、六〇	三八、六〇	三八、六〇

▲大阪棉花

七月	六〇〇
八月	—
九月	—
一月	五二〇

▲橫濱生糸

現市	一二四〇
七月	二三一
八月	二一九
九月	二八〇

▲東京短期

十月	二四八
十一月	二四六
十二月	二九九

▲神戶匯兌

賣	四二店
買	三七店
妥	三一六一六〇
日美賣	二七弗三二分五
日美買	二七弗一六分二
日英賣	一先二辨〇分〇
日英買	一先二辨四分一

▲大連砂糖批發價

灣糖T印	二三、四〇
灣糖P印	二三、五〇
日糖印	二二、四〇
明糖Y印	五、八〇
明糖角砂糖	五、六〇

▲大連麵粉批發價（七月十五日前場）

紅綠	六、八〇
紅銀船	六、一三
寶船	六、三〇

▲哈爾濱大豆

	放盤	收盤	大價	小價
七月	七九	七六	七六	七六
八月	七八	七六	七六	七六
九月	七四	七八	七三	七三
妥	七六〇車			

▲新京大豆

七月	八三	八〇	一〇一	八〇
八月	八〇	八〇	一〇一	八〇
妥	三五一車			

▲大連股票長期

	放盤	收盤	大價	小價
五品現期	一七〇	一七〇	—	—
五品	一七三	一七三	—	—

▲同短期

五品	一六八	一六八	一六八	一六八
大新	六〇	六〇	一	一六〇
東新	一三四	一三〇〇	一三〇〇	一三〇〇
鐘紡	一五九	一五三	一五三	一五九
鐘新	八四	八四	八四	八四
滿業	七七	七七	七四	七七
滿鐵新	六〇	六〇	六〇	六〇
豆新	一〇五	—	—	—
土木	一三六	—	—	—

特產發送

▲新京發	大豆	七〇車	豆餅一二車
	高粱	四四車	雜穀四車
▲開原發	大豆	六車	豆餅
	高粱	七車	雜穀五車
▲四平街發	大豆	一車	豆餅一車
	高粱	五車	雜穀三車
▲公主嶺發	大豆	二車	豆餅
	高粱	一車	雜穀
▲大連着	大豆	二一九車	豆餅二車
	高粱	二九車	雜穀四車

奉天省刊

逆倫弒父慘案
逆子張某途中擊斃乃父
經人發覺惡徒終陷囹圄

【孫家台】本市開原縣第四區金石村雙台嶺屯。住有張少良。年四旬。弟兄四人。業分居數載。其父張千臣。年七十三歲。現在奉天與其三子同居（少良行二）張少良因素有鴉片癖。故數年前所有之產業。今已耗盡。而其父現有養老土地數畝。坐落雙嶺屯。其遂計。與同屯之盛某。地價三百元。然盛某言明。須有其父張千臣之認可及蓋章。方能交付地價。張少良遂致函其父返里共議。張翁接信後。當即由省歸里。於張翁歸來之第二日晚與張少良同赴鄰屯盛某處。行至中途。父子言語失和。張翁以手持木棒毆打其子。然因張翁年老力衰。竟反被其子張少良奪中頭部。當即斃命於途。張少良觀狀大駭。當潛歸家中僞作不知。後經村人發現張翁之死。遂報告該管警署。協同法院派員檢驗。然兇犯不明。當派員四出偵緝。並報告縣警務科。派司法股警尉柴與周前往偵查。柴警尉奉命後。知爲案情曲折。遂化裝前往。終于數日內。此一幕複雜之子斃父案。卒得水落石出。遂由該管警署將毆斃父命之兇逆犯人張少良逮捕。轉送開原法院。身受法律裁判矣

柳家園子搶案
五匪徒作案潛逃

【奉天】城內警察署管內。小南邊門外烏民屯村。柳家園子柳長林。年三十二歲。於本月十二日午后九時許闖入匪人五名。二持手槍。一持木棒。餘者不詳。入門後將僱用工人及家人逼入一室。用匪看守。旋即實行搜查箱櫃。結果搶去國幣七十元。而行逃去。現警方當局偵緝中云

華北事變紀念
開原市之行事

【開原】流光迅速。歲月倏忽。屆支那事變勃發兩個年之紀念日矣。當此之意義紀念日協和會開原縣本部。對於紀念日之意義强調。聖戰之認識强化。舉國一致精神之發揚。併期民族協和之實踐。當日午前八時半。各機關。團体。參集於神社境內。初爲神職之修祓祝詞。次於國歌合唱裡日滿國旗揭揚。向後宮城。帝宮。神社。行最敬禮。式典執行後。一同向中央公園蜿蜒作長蛇之行進。整列終了。神職之修祓祝詞奏上。各僧侶之讀經。張本部長祭文之朗讀。次則張本部長。軍人分會長（代）玉串之奉奠。對戰歿勇士之英靈。作一分鐘之默禱。九時半嚴肅裡終了。一同退散。是日各娛樂場所。酒館。妓院。各臨時停業。以披瀝國民之赤誠。當慰靈祭之後。協和會本部長。兩街各所會長。國婦支部長等攜感謝文及慰問袋等。向高橋部隊之將兵慰問。以披瀝國民之赤誠云

爲謀產業開發
實施畜產講習

【法庫】產業開發五年計劃。無時不在爲政者之腦海中。以其關於國富兵强大問題有深刻之關係也。本縣本此重大使命

半年度 奉垣火警統計
共計發生一百三十四起
損失達三十九萬餘圓

【奉天】市由一月至六月末半年度中發生之火警。經奉天消防署調查統計終了。計發生百三十四起。損失三十九萬一千七百七十五元。其詳細如下
一、大和署管內　四一起。損失二七一一三元
一、城內署管內　一〇起。損失五〇八一元
一、北市場署管內　一四起。損失二九五〇〇元
一、南市場署管內　二五起。損失九一五六五元
一、大東區署管內　六起。損失二七一八四元
一、鐵西署管內　一八起。損失一六六一五九元
一、北關署管內　六起。損失二七九三三元
一、皇姑屯署管內　一三起。損失二八九元
一、鐵道警護隊管內　一起。損失一〇〇〇〇元
一、合計發生火警一三四起。損失三九一、〇七七五元

二、收買日期　自康德六年七月七日起。至本月末日止
三、收買地點　縣立病院。雲章醫院。執權醫院。輔仁醫院

六奸商被停業

【撫順】在小麥粉。各地感覺不足之時。政府爲謀對策。使無遺憾計。曾規定取締奸商操縱。通飭全國各地。一律嚴行本市當局。爲澈底取締一般販賣小麥粉之奸商。曾經三令五申。以期實現民生之明朗化。日前警廳對違反暴利取締令者施以檢束。當將天蒐盛等大家許可予以取銷云

開原野球賽會決勝戰
驛滿兩軍稀有盛會

【孫家台】本市開原体育協會於本月九日。午後一時。假市野球場。舉行野球賽會決勝大戰。以本市勁旅之滿鐵驛軍甲乙隊員與滿軍之混合縣公署。街公所。農事合作社各隊中雷猛將幹員。雙方開始稀有之大會戰。當場有雙方之援軍及各界觀衆。歡呼助興。掌聲如之兩軍隊員。勢同生龍活虎。對敵奔馳。造成本市野球。盛大之戰況也云

縣飭各街村
慎重印信使用

【海城】縣公署。前曾通飭縣境各街村。爲關於街村印。及街村長小官印。嗣後得慎重使用。凡有用印之文件。及諸証明書類。均須登於捺印計數簿否則認爲無效云

暑休轉瞬將屆
各校期考

【法庫】流光如駛。又屆暑期休暇之時。而各學校之暑期休假已將來到。各校爲致核各生之成績作一學期之結束實現。紛紛應行期考。連日以來先生學生均呈紛忙之情形云

縣派員調查水田

【法庫】本縣對於產業開發。積極努力。更擬於邑西秀水河村韓子洞村一帶。年々洪水爲災。不可弭止。若利用此多水之田。種植水產物當較其他產物爲宜。最近派實業股徐技士前往該地勘視。以備開發與改良。而促進產業增長也。聞視後。即作處理之計劃云

欲富家强國
應改良土地

【法庫】在富家强國的聲浪裡。人民必須致力於產業之開發與改良。方不負國家之希望本縣土地大抵平川肥沃。然亦有瘠薄與低窪者。縣方爲使人民徹底明瞭。而資改良計。特由農民修練所主任林寶山。在縣以印刷宣傳方式向民衆詳加講解。以資人民改良云

義倉運用爲期合理
設置趣旨深刻認識

【海城】縣當局。前曾通飭縣境各街村。爲查義倉之運用。合理極關重要。故義倉運用之理解與否。即係民衆對義倉之理解與離叛之歧點。故尊重義倉設置趣旨運用。使民衆深刻認識義倉爲農民防貧救貧而設。喚起民衆。培養愛護助成觀念。以打破從前之惡習。玆將其運用方法列下
（一）以負担者受益爲原則　以義倉爲備荒恤貧。利用之範圍。考慮以負担者受益之原則爲中心。其界限固以各地方之情形。災害之程度等而決定之。其主要以佃農階級爲對象。而富裕及無業遊民不與焉
（二）非常災害之散放。止於最少限度
平時或非常時之貸出。準據一村一倉主義。在該村征收貯蓄數量。可能範圍內行之對於過度之貸出。及收回均應慎重注意

建修親仁馬路

【撫順】本市自移轉以來。對於市面繁榮。日漸發展。百廢俱興。因計劃及時間關係。馬路未能全部建修。現在市政當局。爲期交通便利。以莊觀瞻計。時與炭礦方面商洽。決定依據原議定書。按照條件。履行前約。除大馬路業於前年早已完成外。決計全部修築。但先由親仁馬路着手。現在已將一切材料預備妥當。不日即將興工云

【海城】縣當局。前曾通飭縣境各建築實施計。特行調查。玆訪得其調查要項如下
一、該工程已建築至若何地步
二、該工程已完成全部幾分之幾
三、預料何時方能完成
四、材料之敷用充裕及不足

區屯互相連給

【海城】縣當局。前曾通飭縣境各街村。爲查各街村之區屯往往因事務之進行。發生爭端殊失鄰保友愛之眞精神。各街村對區屯之連絡。務使各區屯養成友愛團結之精神。守望相助之心理。同心協力。如指臂之相聯。如脈絡之貫注。以免村政進行上。發生遺憾云

棉花蜜虫災害
督飭澈底滅絕

【海城】縣農事合作社。棉花系當局。因鑒於縣境各區村。棉花播種區域。對棉花之生育狀況。多有遭受蜜虫之災。刻正分別派員。沿村指導。督飭村民。使用噴霧器。澈底滅絕

海街公所將開
區長會議

【海城】海城街副街長正木政信。行政課長郭士順。將訂於七月十五日午前十時。在本街會議室。召集管下各區長等會議。爲討論關於應進行庶政。一切衛生。保安。等諸般設施事項云

區屯牌長施行刷新
街村行政澈底浸透

【海城】縣公署。前曾通飭縣境各街村。爲查區屯牌長之地位。處於街村行政之中樞。街村行政之浸透與否。端賴區屯牌長之努力。其責任重大。關係綦要。對於現地區屯牌長之人選。資格不合者甚多。以致發生種種不當之事。小會之發生亦多。由於是故。各街村對於區屯牌長之人選。應有一番之刷新整頓。爲街村長者。並應嚴予監督指導。或巡廻定期指導。或抽查。以期村行政澈低浸透

爲期戶口詳確
縣派員覆查

【山城鎮】本鎮警署。督令各警所。所長警長。會同該管界內。區長調查員等。將該管之戶口。詳細調查。以期戶口確實。故近日調查戶口。非常嚴勵。對於出生。死亡。外出者及其職業年歲。均須詳明。本署調查畢。於十日由縣署警務科。派來專員。又按戶覆查一次。以期戶口之徹底。而無遺漏云

縣署派員調查
村校建築狀況

【法庫】縣方爲謀諸般政治之向上。對於街村學校之廳舍。庇材鳩工翻新改建業誌前報。玆工程進展。已逾數月。縣方

縣下各校實施
學生身体檢查

【法庫】學生爲第二代之國民亦即將來國之柱石。學生体質之優劣强弱。實有關乎國家之盛衰。本縣已往教育置重於体育。平時積極鍛鍊。以造成優秀之体格。玆當一學期終了。縣方爲究查各學生之身体。是否適當發達。爲令人知各校實施學生身体檢查。縣下各校現已檢查實施完竣。陸續將檢查表送交縣公署。聞檢查結果各學生之体格均較往昔增强云

警署注重公衆衛生
從事獎勵撲殺蠅鼠

【遼中】警察署當局。鑑及夏季天氣炎熱。故傳染病疫。多於蠅鼠方面發源。商民處於酷暑期間中街不清潔。即罹害甚重。當局爲謀商民之度日安寧身体健康計。特規定獎勵補殺蠅鼠之左記佈告
查蠅鼠等物爲傳染病傳播之媒介。街不努力捕殺。爲害誠非淺鮮。爾商民人等。爲保持自体健康起見。應即速行設法捕殺。玆本署爲獎勵計特擬定辦法如左。仰爾民衆善体斯意。致重遵照實施。一舉兩得。何樂而不爲恐未週知。特此佈告
一、收買辦法〇一、洋火盒換洋火一盒（即一大小盒〇則換一大小盒洋火）二、鼠一隻錢一分

捕蠅運動
收效甚有可觀

【法庫】本縣鑒於時當盛夏傳染病最易流行。而傳染病之大媒介。即惟蒼蠅。是以欲保人民健康防除疾病。則必須減殺蠅類。縣署曾實施捕蠅週間。全縣人民一齊努力。業誌前報玆週間已滿。各街村學校所捕之蠅總計達二千七百餘萬頭。想經此番宣傳實施後。人氣對於蒼蠅之害。當能徹底明瞭。而夏季流行病亦當減少云

交通旅館業 舉行懇談會

【孫家台】本市開原街。於前歲自政權移讓後。所有市內之日滿工商各業猛進之開發。皆逐漸邁進於新生發展之途。故今期新興之開原市。益大躍進也。今關係當局之滿鐵開原驛爲謀商旅於本市遊覽之圓滑計特于十一日午後一時頃。招集交通界之開豐鐵路。奉天交通會社。馬車組合。與旅館業之二業。大松。花屋等之各代表者集合。開催懇談會。由開原驛長主席。向參加者。交換意旨。玆將懇談會之要項訪誌如左
一、宿店費及馬車金提示之件
二、開原街略圖作製（旅館。商店。其他機關等町名場所明示）之件
三、車。馬監督之件
四、交通會社及驛連絡。並西豐行等處。對於辦理行裝之便宜制定規章之件
（馬車馬驛廣場淸掃之件之屎糞放收改善）

各地別訊

十五萬 國防獻金
兩滿商之美舉

【新京】新京裕昌源株式會社長王荆山。及益發合董事長孫秀三兩氏。玆以諾蒙漢事件發生。在國境上奮鬥之日滿將兵。勞苦功高。爲慰勞計。特獻金十五萬（內裕昌源五萬元益發合十萬元）已於十三日午前十一時代表面呈張國務總理當時總理大臣對之特致感謝之辭云

慰問國境將兵

【新京】爲慰問並感謝前在諾蒙漢國境線奮鬥之將兵。決定派遣慰問團一行爲王監察官。青木法制處長哈豐阿秘書官。陳參事官。小谷事務官。鈴木屬官等六要員於本月十三日由京出發。赴國境各地分別慰問云

防空交通 安全週

【寧安】寧安警察署。以當此非常時期之下。一般交通之安全及家庭防空設施之完善。特規定諸項辦法。俾資一般遵守並自七月一日至十七日。定爲交通安全週間。散佈傳單於市內。積極宣傳。藉以促起人民之注意云

暑期教育講習會 行將開催

【北鎮】縣公署教育股長潘義剛氏。爲整頓教育起見。特擬於十八日。暑假期間。召集各關係職員。開催教育講習會以資補充智識。而策教育進行云

少婦犯羊癎瘋 身倒溝渠

【洮南】大北門三經路。有孫姓少婦。素患羊癎瘋病症。時犯時愈。習以爲常。不之戒也日前上午雨過時。該婦手提水壺。前往茶館沖茶。回來之際適逢其病復犯。猝然跌倒地下亂滾亂抽。不省人事。旋即滾入路傍陽溝中。嗣經某獸醫嘗見。將其救出扶起。然已遍身泥水。狼藉不堪矣。遂將昇送家中去訖

荒木理事就任
力謀會務邁進

【興安】商工會常務理事荒岡光利氏於去歲夏間。經省考取委派來興。接事以後。鑒及商工之凋弊情形。總經前理事盡力企劃。倘有未臻完善之處。於是本照商工會法。刷新內部之積弊。結成各業組合。無不盡善盡美。舉凡如烟草。麻袋麥粉。綿紗。等之配給。均稱圓滑。故得商民等之感戴也。由斯觀之。田該氏。對警務之熱心發展。向上邁進可謂商工界之福星。將來商工業之振興更大有期待也

街公所召集 各區長會議

【北鎮】城廂街長蕭午橋氏。爲期街務强化。庶政振興起見特又於月之七日。召集各區長會議。玆將其通過事項。誌之如左
一、驅蠅。及污物場所。消毒事項
一、勞働者。調查事項

市署致力 防疫

【吉林】近日天氣時時陰霾。霪雨連綿不休。市當局爲注重市民保健起見。將於十七日起實施傳染病預防週間。務期民衆協力。各宜注意。以保身体上之健康

暑期半日休
省署將實行

【哈爾濱】時當溽暑。炎熱異常。故本市各機關。均規定自本月十五日起至八月十五日止實施夏季半休。即每日自午前八時上。班正午十二時下班。而濱江省公署。自七月十六日起。至八月十五日止。施行半休云

縣署將實施
委任官試補

【北鎮】縣公署爲實施委任官試補。採用考試日期在特別考試終了。實行資格。未能任官之縣職員云

縣長赴奉開會

【法庫】縣長李國昌。究心政治。不遺餘力。玆奉天省令召開議會。及遼河治水工程研討李縣長遂於七月十日起程赴奉聞十日後始返縣云

協和藥

啓者敝社自創設伊始則以信用爲目的葯效爲本位故博得社會一般愛用家之好評也際玆非常時局人人皆應抱有健康以盡報國之觀念欲達健康務須驅除病疾驅除病疾當服適症之靈葯敝社負此亘艱敢不努力自愛以副各界熱心擁護之雅望也

現已製出適症之靈葯數百種凡我全滿人士務乞試用乃禱近有無恥之徒私造敝社各種成葯於各縣境內販賣之更有假借敝社名義或私印各種非正式名片游於各縣境內或村屯以及邊塞區內發生追賣及欺詐之不正行爲敝社對於該等不良份子雖嚴加取締但亦恐不能澈底絕跡深望各界十分留意如發覺此等份子務請立即呈報當地官署究辦而保大衆之安全

大和實葯東亞輸出組合 協和製藥公司株式會社 本社 奈良縣御所町
仝上 奉天支店 大和區義光街五段三四號
仝上 全滿總批發 總經理 張潤卿
仝上 電話長㊂三二三番
仝上 振替口座 奉天二一九二番
仝上 分店 錦州分店 阜康門外大街
電話長二九四一番
振替口座 錦州五六七番
仝上 分店 安東 吉林 哈爾濱 新京

眼科專門 光明醫院
院長 王義心
（入院隨意）
大連市西崗得勝街九番地
（新開大街南頭路西）
電話㊂一一〇七番

電(三)八〇九三 泰東日報廣告部

大阪商船定期輪船
開往門司神戶廣島大阪 午前十一時開

活版印刷機及鉛字出賣
啓者今有友人將印刷舖擊全付存於敝號計有活版四六判八頁機一台大四頁一台自初號至六號鉛字以及各種歐文鉛字應有盡有無不齊備全盤廉價出售若有意買者請至敝號接洽便妥借用電話三二六八六
大連日新街二七番世界影院西
大連圖書館 謹啓

黑龍丸 七月十六日
扶桑丸 七月十八日
吉林丸 七月二十日
烏蘇里丸 七月廿一日
鴨綠丸 七月廿三日
〇開往基隆高雄（不載客）
營口觀光局 電話一三七六番
撫順觀光局 電話三五四番
奉天觀光局 電話七九一番
新京觀光局 電話三三九番
哈爾濱觀光局電話四七八一番
荷物票發賣所
〇專辦客事運輸
大連市山縣通二一二
大阪商船 大連支店 ㊂一一五一番
〇開往天津（不載客）每月三回
〇開往橫濱（不載客）每月七回
〇開往美國（不載客）每月五回 每月二回
奉天出張所電話㊂四〇八九
新京出張所電話㊂二二一六番
哈爾濱出張所電話七一〇一番
（船票發賣所）

大連伊勢町 日本國際觀光局
滿洲旅館協會電㊂三六三八番
大連伊勢町觀光局電話㊂五五五四 ㊂七〇三四番
觀光局沙河口出張所 電話九五〇六番

國際運輸株式會社
大連支店賬房電話㊂三一五一 ㊂六二八三番
代辦所電話長㊂四八〇二番
支店：奉天、營口、安東、沙河鎮、鐵嶺、開原、四平街、鄭家屯、洮南、泰來、通遼、新京、下九台、松花江、伯部南、松樹、驛成堡、哈爾濱、傅家甸、鄭滿溝、昂昂溪、一面坡、安津、龍井村、局子灣、天津、青島、上海、海參威、釜山、草梁、抗營、大邱、仁川、泉城、平壤、義州、元山、草麻、唆鎮、清津、會寧、北上、赤峰、隆陽鎮基、雄、台灣、釜

山、東京、神戶關船車聯絡運輸貨物各處支店發行貨物引換証
大連汽船定期輪船
〇開往青島上海行
青島丸 七月十八日 正午
大連丸 七月廿一日 正午
奉天丸 七月廿三日 正午
〇開往天津
長平丸 七月十六日後五時
濟通丸 七月十七日後五時
天津丸 七月十八日前九時
遼河丸 七月十九日前九時
北京丸 七月廿一日後五時
〇開往龍口行
龍平丸 七月十七日後七時
〇開往基隆高雄行
山東丸 七月廿六日後五時
大連汽船株式會社 電話代表二七一三一番 專辦客事運輸（大連敷島町）
永和公司 電㊂七二七五 ㊂七八六八番 大阪神戶航路貨取扱店（須磨町）
澤山商會 電㊂五三六五 ㊂四六八一番 臺灣客貨航路取扱店（大連敷島町）
丸二商會 電㊂八八八八 ㊂四二六四番
大連伊勢町 國際觀光局 電話㊂五五五四番

日清汽船大連行輪
〇開往青島上海廣東廈門香港
大阪商船株式會社 大連支店 電話㊂一一五一番
大阪商船貨客事務所
國際運輸株式會社 大連支店賬房 電話㊂三一五三 ㊂二六八一番

惠通行輪船
〇開往芝罘
昌平丸 七月十六日
照國丸 七月廿五日
大連市加賀町 惠通行 電話㊂三八五一 ㊂六一一八番

近海郵船大連行輪
〇開往朝鮮九州
金剛山丸 八月初旬
〇開往鹿兒島行
淡路丸 七月廿八日
朝鮮郵船大連行輪
以上各船出口日臨時或有變更
日本郵船支店
水路圖誌海圖販賣所
古那德白星汽船會社船客代理店、近海郵船株式會社大連代理店、朝鮮郵船株式會社大連代理店
代表電話㊂七一二六番
代理日本郵船支店貨物整理事宜郵船內

丸二商會
電話㊂七一八一番
日本國際觀光局船票發賣處
大連市伊勢町㊂五五五四番

阿波共同汽船輪
〇開往芝罘後十時
第十八共同丸 七月十八日
〇開往天津
第三壽丸 七月廿一日
長山丸 七月十七日
〇開往仁川鎮南浦
第三壽丸 七月廿六日
長山丸 七月廿二日
〇開往營口
日高丸 七月十九日
〇開往芝罘威海衛青島
利通號 七時 七月二十日
本社代辦山東鐵路各種運輸一切事務
大連市山縣通 阿波共同汽船會社 電話長㊂五〇〇一 ㊂六八九一番

政記輪船行輪
〇開往龍口後六時
永利號 七月十九日
〇開往威海後六時
有利號 七月十九日
〇開往芝罘後七時
厚利號 七月十七日
大連市監部通 政記輪船股份有限公司 代表電話㊂四一四一番

家庭

別專責女人了我們男人們也要自覺（下）

◇……獻給男朋友們的幾句話　鄒明昭

你更不妨把孩子接過來，好好的哄々他，不叫他就悞了她的工作，而使她不耐煩，這並不失了我們男人的尊嚴，也是丈夫們應爲的職務呢，平常也是一樣，你的太太也時時需要你幫助呢

同時你自己的事情，在可能的範圍內一定要自己做，像穿衣啦，脫衣啦，倒洗臉水啦，盛飯啦，一些瑣碎的小活自己本來不用費什麼事，要不勞動你的太太才好

因爲一個家庭是夫婦兩個組成的，同時夫婦兩個人都是家庭裡重要的角色，一定要同心一致的去負起了家庭的担子，也並不是男子主外，家裡的事情就不應當管，任憑你的太太怎樣忙碌，孩子怎樣兒鬧，你還是像第三者似的，漠不關心的，絲毫不加以援助，而且還一點不能瀉的侍奉你，須知道社會一般的見解是錯誤的，重男輕女的，不是女子侍奉男子是應當的，必得的，男子就不可以幫助女子的，男子幫助女子做活，足以減少女子的疲勞，增加夫婦的愛情，並不算什麼不体面的事呀！我常常留意到現在的一般社會裡家庭的生活，常々不時遇樣，大多數人對於他太々職分裡的事，是絲毫不肯幫助的，還任意支使，雖然一點小活，也不肯自己去辦，一般人反認爲這是應當的，誰的老婆不服侍漢子？誰家的媳婦不做活？認爲是千古的定律，牢不可破的了，就是有一二個感情密切的，偷偷的幫助他的婦人做一點活，就有人嘲笑他，給他以沒有出息，忙老婆等々的頭銜，越會支使老婆的，越受人家恭維，什麼有家規哩，什麼不怕老婆哩，這眞是不可解的事情，你的太太是僕役嗎？你的太太是外人嗎？你一點不幫助她是什麼意思？損失你的尊嚴了嗎？隨便的支使她，使她忙上加忙，一點不得休息，你不憐恤她嗎？須知道家庭是兩個人的家庭呵，並不是一個人的，妻是終身的伴侶呀，並不是一時僱傭的，你的太太不是十分的痛愛你嗎？怕你冷了怕你熱了，你也要拿出你的同情心一樣的憐愛她，當着你閒着的時候，你的夫人要是太忙了，你也要幫助他做一些瑣碎的活計，要是孩子鬧了，要幫着哄々，你自己的事情要是能辦的話，一定要自己去辦，不要隨便的支使她，尤其是在你的太太十分忙碌的時候，再加上你的呼喊，常常使她不耐煩的，就是不說出來，心裡也要不樂意，能殼影響到你們的感情，千萬別這樣做的，要能照這樣去做，你們夫妻間的感情一定更要濃厚的，你的愛人還要十二分地痛愛你，你一定要成一個十分体貼的丈夫，家庭裡一定要十分美滿的，親愛的男朋友們，你們願意有一個美滿的家庭嗎？你願意飽嚐家庭的幸福嗎？請你們從今日始，去掉你們以前的不正見解吧，來和你的夫人共同努力吧

家庭問題解答

儂年雙十尚未結婚　兩意中人何去何從

大主筆先生台鑒

久仰先生的學識淵博道高德宏，又蒙爲我們無方向的人作南針，眞是我們的福音，現在我有一種難解的問題，要懇請先生揭示下愚，我是個年二十歲的中等學生，在本城CS女中肄業，對於各科均在他人以上，我的品行，体育，姿色也不在他人以下，每逢有什麼會体的時候，却有一般無品的人來引弄我，可是我抱着「女慕貞潔」的句子，總未遂他們的要求，可是在我的眼簾裏，久就貯印了一位國高的學生，在那位學生的心理，我想像已經同情了，可是還沒有機會正式表示通過，正當這個期間，我們校來了一位教師，SSS先生，他自從到校裡來，大概他就印像了我，經他日日的追逐我，把我弄的無有了主意，因爲在表面上似乎有點感情，因爲SSS先生已經三十餘歲了，他的面貌体格也不甚佳，況且他早就結婚了，小孩子已經二個了，可是我在他的魔力下！每天到我們教室裡來，他還是特別嚴厲，可是對於我是顯着和藹微笑的面麗，每到考試的時還到我身邊來暗示我，而且在卷子上又給我冠頂的分，在上課時候或運動時候都特別贊頌我，信愛我，所以把我引的無有准繩

那位D、D、學生今年十九歲還在國高最高年級他的學問品行都是甲等，他的面孔還載着柔麗和靄神氣，然而他的面色較比SSS先生黑些，可是那位D、D、學生，家庭和他的朋友，都是被道德的，他的一切是使我欽佩的

我打算選定一位好去適進，現在我對於愛情是極力的講求，備作最近將來的定婚火焰，我家庭的人們都是固質的，所以我是避勉他們的，現在我調查SS先生的經濟特別充足，因爲他是賺着月薪，那位D、D學生對於一切校費家庭尚勉強供給，一切的支使是特別窘乏將來還不知出校後輪落何等的人階上，至於SS先生馬上就是上等社會的人，一切的一切都是佳境，我處在這兩個問題中，把我弄的終日心曠神馳，和那擬人一樣，所以懇請大主筆先生大發善念，速示南針，或棄SS先生或棄D、D學生，我的前途，請先生指示吧，我本不能寫信，可是在這個不得已的情勢下，不顧恥辱不揣冒昧的寫了這封信，還請大主筆先生原諒了！擱筆了！恭祝

大主筆先生道安

弱女　AC　待教於閻左D城

解答

AC女士：

妳急於求愛的心，雖然於紙上，以妳的年齡論，也已到了時期，不過妳還沒有畢業而且天下的事，往々失敗於一「急」字上，妳當深甚注意！妳的兩個意中人，一是S先生，一是D學生，S先生別的不說，只看他已是結婚生子的人，妳的胸懷高尙，難道願作妾嗎？至於D學生呢「家貧」到不成什麼大問題，但是他的年齡比妳小而且也還在求學時期，不宜談愛，以鄙見妳的婚姻問題可暫放下，專心念書，等畢業後，妳既程度很好，自不患無佳婿，來中雀屏之選

（文俠）

診室

（問）大主筆先生偉鑒！敬啓者，自貴報闢診室壹欄，眞是一般病者之福音來到，爲學病纏身者均可聆教而獲全愈，敝人現年二十二歲，於十年前脖頸右邊長結核，三四個，体質堅硬，大小不一，終日不痛不痒，經過數年以來，於客歲八月間偶然裏面變濃，赴奉天××施醫院經醫師診斷，係淋巴腺結核，施行手術剖出，每日用紫外線療治十分鐘壹禮拜，注射我寧，試壹次，內服魚肝油亦未見效，每日如生愁城，實無良法可想，謹瀆清神，懇乞

大主筆轉西醫博士先生勞駕指示登諸報端，照法調治，則感德無涯矣，謹請

敎安敝人張效侯待教於本溪

（答）張效侯先生鑒，貴恙係淋巴腺結核無疑，用以往之療法以外，宜用愛克斯光線治療，維他命劑內服及注射ヘツモン，カルチコール，ヤトコニン等之注射療法，尤以强壯劑，補養身体之健康爲第一要務，例如常服柳屯補葯，クアコーゼ，補爾多壽，ソマトーゼ，ソラルソン等々

（解答者）大連市蓬萊町公澤醫院長醫學博士　賈雨田

放送節目

七月十六日（星期日）

一、〇〇〇（奉天）聖典講話，宗教與人生（二）馬慶選　正午（新京）報時一〇〇（奉天）舊劇，六月雪，四〇（新京）新聞，氣象，告知，唱片　六、〇〇（奉天）兒童時間，兒童劇，星和大蛇（新京）兒童新聞　六、二〇奉天放送局國劇研究部（新京）新聞，告知，夜間節目豫告，唱片，兒童之夕　七、三〇（新京）講話，告第二國民，新京特別市大經路國民學校校長孔慶春　七、四〇（全滿）雅樂，惠文雅樂團，八、〇〇（哈爾濱）一、提琴獨奏，劉瑜奇，鋼琴伴奏，瑪麗亞，八、二〇（新京）兒童劇，一件舞衣，新京特別市長通路國民學校學生，金啓增指揮鄭維漢　八、四〇（奉天）童話，遊龍宮　九、〇〇（全滿）一，曼得林獨奏，伊藤十五郎　一〇，〇〇（新京）報時，一〇、〇一（新京）新聞氣象，新聞，明日節目豫告，

婦女行經期中之衛生（下）

處置得當則健康否則病弱　凡爲女子者必須熟知！

多用草紙，日數換之，尙差强人意，惟貧寒婦女，拾用破布爛棉花，及各種紙類用之，至不衛生，遑論保護淸潔之法？

二、性情　婦女行經時，不僅肉体方面，覺有異常，即性情亦易變動，往々沉悶不樂，或平時抑鬱寡歡的一個女子，到此時忽然變爲喜氣爽快，或平素活潑，而一變爲沉悶，甚或發生種種不規則之行動，此皆經期變常也！故當行經之期，須絕對安靜心神如心煩意燥，不可遏止時，休食凉物，最好於空闊地方，散步一二小時，体倦則睡，此實妙法！如不注意珍攝，恐將月釜變劇？無可救葯矣！

三、運動　經期萬不可過甚勞動，如跳高打球，長途旅行，跑步等，均須一律避之，狂風暴雨中，雷霆怒吼時，亦須避在屋中，禁止外出：又如貧家婦女，或助夫操作或自食其力，自難免勞苦過重的動作，即風雨飄搖之時，雖欲安坐屋中，勢有不能也！然爲生活所迫，焉能談到營養與衛生呢？所幸貧家婦女？多有一副强健身軀日出而作日入而息，受日光之浴晒，体質强，氣質亦好其抵抗力亦大，各種病菌，不易侵入，故勞勤婦女，生病者鮮，若富有者，務須注意及此：

四、眠食　眠睡時間，須較平日加長，食則宜於淸淡易對消化者，凡婦在行經之期，大便往々較平日加濃，如有習慣性的便秘，可於朝起或臨睡前，飲冷開水，或菓子露鹽水一杯，飲後必見效！或服緩泄葯，以整理之亦可！

五、交接　月經中，因爲子宮粘膜出血鬆弛，致有異物菌類，容易侵入，每易惹起多症，而成不姙之原因，故婦女在行經期間，絕對禁忌交接，萬勿因一時之快樂，造無窮之病因（少白）

脚氣的預防法

脚氣爲乙種維他命之缺落症，昔者以爲脚氣係由潮濕而起

但自維他命學說發明以後，始知脚氣關係原因於乙種維他命之缺少，惟晚近學者有關於脚氣菌之報告，雖未臻實，大可研究，要之脚氣之原因，不論其有否傳染性，事實上不能認與乙種維他命無關係也，脚氣病者，兩足無力，繼之以麻木不仁，發生浮腫，膝蓋反射消失，同時心臟衰弱，其最重者爲衝心脚氣，腹部浮腫，心悸亢進，呼吸促迫，苦悶呻吟死亡極速，吾人既知脚氣與乙種維他命之缺少有關，則爲預防計，食米不可過精，因米粒所含，乙種維他命，存於米糠中也，此外可多食用富於乙種維他命之物，如南匯花生及紅棗大蒜等，含乙種維他命最富，已患脚氣者可服以米麸麩皮及乙種維他命製劑之注射及內服

敷島高女勤勞奉公　製作軍隊肩章

新京敷島高女由大浦校長引導下，自十一日起五日間，舉行全校學生之集團勤勞奉公作業，奉公隊第一班之一二年學生四百名，每日午前八時集合新京神社，由田村先生之指導而爲神社周圍淸掃奉公作業，其他三四年及專攻科生三百四十名，整頓各教室，並由三木先生指導而織作軍隊之肩章，此等之針織儼若白魚之飛機般迅速，二星三星漸次織成，午前約織成約八百枚之肩章，寫眞即肩章織作中之敷島高女生

育兒須知（三）

五、要明瞭哺乳方法

東京帝國大學弘田博士說「母乳爲小兒最良之食料，不徒爲天與之營養品，且可防種種之消化器病，誠世無其匹之優良乳兒食料也，不過世間有許多婦人，爲保持自己的容顏，僱用乳媼，或給予牛乳，其實人工營養法，如何優良，也不及天然營養的母乳相宜，就是乳媼的乳其中所含成分，也不如母乳適當，由小兒死亡率上，可以一見瞭然的

小兒初生三週後，至三個月前，每日哺乳六七次，晝間約三小時一次，七個月後，每日五六次，晝間約三小時乃至四小時一次，如能辦到夜間可以不哺小兒，每夜均可得安睡，胃腸休養，自然健壯，小兒生後廿天夜間，就可以不給乳，若不能辦到則稍給一些，大約哺乳一次需時十二三分鐘

小兒給乳，要按照一定時間不要因爲啼哭，便去哺乳須知道小兒啼哭，正是運動生理上無大妨害，若即時哺乳反倒有害了，小兒稀少的人家，多因啼哭担心，恐怕小兒生病，方哭就給乳吃，這是很大的錯誤了

小兒生後七八月，就可離乳酌量給些稀薄牛乳，湯，粥牛熟雞蛋等東西，但在生後就沒有母乳的，就不得不用人工營養法，就得專用牛乳不過關於牛乳的消毒要確實了解，不要使用暖瓶，貯藏牛乳，雖然保溫，但給予細菌繁殖的機會，反發生胃腸的障碍，近來因爲便利的關係，使用代乳粉的極爲廣過

六、小兒食物的改善

用人工營養的嬰兒，和離乳後的小兒，最易得消化不良症，多半因爲不諳乳的稀薄方法，或者吃的過量，或者吃了不易消化的食物，是於胃腸失去消化力，停滯在胃內最後有的吐出來，有的變成痢病下去，大便的顏色，稍帶黃白，或青色其中還有粒狀的乳存在着，發出酸腐的臭味，還有吐出來的東西，帶着酸味，爲母親的，若始終不明白小兒的看護方法，定要釀成大患的

從前日本舞鶴有一個婦人，她對於自己的孩子所排泄的大便，是硬是軟，或是帶色發臭，或是不消化有粘液等等的形狀，就能察知這孩子是得了甚麼病，便自己用一種方法去治療，譬如她看見孩子的大便，出量不多，她就用甘油去浣腸，便秘了她就用蓖麻子去淸導，不消化就減少食量，聽說她的五歲以下的孩子，所排除的大便未經她看過是不能扔掉的，所以她的孩子都很健壯，她也就由此著了名

小兒的病，須要早發現出來最好的方法，就是檢查熱的有無，若沒有体溫表，也不要緊，把乳頭伸到小兒的嘴裡，或是由小兒呼出來的氣息，都可以察知病的程度是怎樣了

三歲以後的小兒，和家人同棹而食，爲母親的，須要指導些當吃的東西，下邊所列的食物是不要叫小兒吃的

一，多脂肪類的食物，如猪肉，野鳥肉
二，油煎的肉及油煎的野菜
三，生白菜，番茄，黃瓜，花生等
四，多糖的東西
五，茶，咖啡，鹹菜，點心等都不應吃，在空肚的時候，更不要給水菓吃，小兒在吃飯的時候，務必要守左列的規則

一，吃飯的時間，應有一定的規律
二，當十分細嚼
三，不要太快吃
四，喝湯和吃食物要分開，不要一同下

肉的鑑別法

馬肉爲暗赤色，而牛肉爲鮮赤色，馬肉堅硬，牛肉柔軟，馬肉脂肪小，牛肉脂肪多

（一）紫色者爲病死之肉，淡紅爲病肉
（二）肉片脂肪筋肉相交，顯大理石之紋狀者爲良肉
（三）柔軟而多脂肪，有濕氣者，爲惡肉
（四）以指壓之，有彈力性者爲良肉
（五）煮沸而肉片縮小或有不快之臭氣亦不良之肉
（六）良肉上面乾燥，觸之無不快之感

立止牙疼　今治水

不論如何之牙痛不知不覺均可治癒

主治効能　虫牙之痛牙根痛　由上火所起之牙痛　由神經肩酸而起之牙痛其他所有牙痛　均有神効靈効

發售處　大阪東京　丹平商會
經理處　大連　寶藥會社

定價　二十戔　三十戔　五十戔　各地藥房均有

染髮藥（るり羽）露麗髮

漆黑嫩髮眞可愛　誰知未染似枯草

一、本品是日本仕女莫不愛用的優秀染髮藥
一、染法簡便可免洗頭之麻煩直接可染
一、白髮赤髮及其他不美麗之髮一經染後立即變成美麗悅目之黑髮與天然黑髮相同
一、染髮藥係用溫水溶解即可應用
一、染後雖經屢次洗滌亦絕對不褪色愈洗愈黑愈增美麗而且絕無沾污衣枕之弊

「作染毛皮用尤爲相宜」

滿洲國總經理　日本賣藥株式會社　大連·奉天·新京·哈爾濱
製造發賣元　山發貿易株式會社藥品部　日本大阪市

金城銀行大連分行

本行辦理存欵放欵匯兌商業銀行一切業務各大都會均有分行辦事處或特約代理機關

行址　大連市山縣通三番地　電話代表、㊁六一一三　㊁六一一四
匯兌部專用電話㊁一〇四三
本行特種小額存欵利息優厚手續簡便

武田牌　治淋得意丹

淋病治療上的近代大發明
效力超過所有一切的淋病藥
內服治淋得意丹以後
殆無打針灌洗的必要

化學療法劑的研究，近來眞是大有進步，尤其最近發明的磺氨基化合物，因其治淋効力超過從來的一切淋病治療藥品，堪稱近代醫發明中的最大發明。又內服此劑以後殆無打針與尿道灌洗的必要，就淋病治療方法而論，也已起了一個極大改革。

治淋得意丹即以前述新發明的磺氨基化合物爲主成分的製劑，服此以後，有左記的偉效與特徵。

一、本劑對於淋病，不拘急性慢性，俱有空前的特殊效果。尤其對於急性之時，得於短時日之內，消退其尿道疼痛，瘙痒排膿及尿中的淋菌，並使混濁尿歸爲淸澄。
二、在淋病感染以後，如能即服本劑，據稱殆無併用尿道灌洗與注射療法的必要。
三、內服本劑以後，得豫防淋病合併症於未然。
四、本劑不是色素製劑，內服以後，在皮膚粘膜以及尿中，決無着色之事。
五、本劑對於丹毒，產褥熱，敗血症，創傷感染，中耳炎，癤疔，瘡等症，亦有巨効。

服法　一次二片，一日三次，飯後即服。服時須在嚼碎以後，方可用溫湯送下。

定價　二十片裝（六日分）金三圓　四十片裝（十四日分）金六圓

發賣元　武田長兵衛商店　總行　日本大阪市東區道修町　支店　奉天市春日町十三番地

淋病之攝生與治療　免費奉贈

夏令衛生

謹防假冒　請認商標

仁丹既可保康健
何必三心二意呢
總得早些去預防
臨陣磨槍來不及

夏天一到！

身体總覺得常鬧出毛病，像這種現象，縱令很康健似的人，也會鬧起下列的毛病：

胃寒　胃呆　疲乏　鬧肚子
中暑　頭暈　氣虛　鬧胃病

倘若不早預防或是一時爭扎過去那只會向惡化的一路走就是了。

俗語說得好：

「臨陣磨槍是來不及了。」

体育藥盒

表徵体育報國的這個藥盒宗旨是在体育向上及創造強壯的國民以資爲克服時艱計健全軀之必要.

附贈体育藥盒　銀粒仁丹伍角包

森下仁丹株式會社出品

各地均有出售

為強化國民防空思想 學校實施防空教育

各學校並組織防護自衛團

在現下之國際情勢。暗低雲迷危機隱伏。軍備與防空不可稍缺尤其國民對防空知識强化充實啟爲當務之急。州廳當即以此着想爲向中小學生普及防空知識以備一朝有事有所措置沈靜應付。免除援攪決指揮學校組織自衛團。防護團。期與校防空上。有所適切。尤其由學校教育通達一般國民防空思想普及民防空有確立體强化故最近各防空知識。最關緊要。寄與國中小女子學堂。即歸始防空教育之教授其方針

一、在小學校教授訓練一般防空思想。命其理解防空是國民對國家應盡之義務暨責任促其知悉國民防空之要領

一、公學堂暨普通學堂亦準該項方針對學生訓練與教育

一、中等學校暨青年學校除防空一般事項之外。教授關係各學課

一、對學校教員開催防空關係講習會協議會。研究會。又參加其他機關開催之講習會研究會。企圖徹底灌漑防空知識

一、對學生施行關於防護團体之實地訓練期涵養遇事時統制暨活動有所心得

一、關於學校防空製定防空業務書防空計劃書。計劃自衛備防空上必要之事項與努力整備防空必要材料組織學校自衛團。時々實行必要之訓練

一、擔當學校內的自衛防空

一、關於防空設備工作等。考慮集團勤勞作業

加强防空常識 警防團講習

沙河口警察署管轄警防團。今次欲與大連市各警防團徹底呼應積極加强防空知識。對管內各分團定期防空知識講習。其講習日期如左

△十七日——聖德分團（聖德小學校內）

△十八日——沙河口分團（本署）

△十九日——西山分團（工業學校）

滿鐵厚生課主辦 興亞夏期大學

滿鐵鐵道總局人事局厚生科主催第十七回興亞夏期大學。已決定自七月十七日。在大連。奉天。新京先後實施。並在撫順。吉林。牡丹江。哈爾濱齊々哈爾。錦州等處舉開特別講演。茲錄其日程及地址講演題目如下

△大連自七月十七日至同二十日 假東公園町協和會館

△奉天自七月二十一日。至二十七日。假記念會館

△新京自七月二十八日至八月一日。假西廣場俱樂部

一、講題。講師

△國際情勢與日本之立場△世界之危機及其根柢△關於世界軍備之一般的考察（同盟通信社參與伊藤正德氏）

△興亞經濟之原理△日本經濟政策△之動向△東亞協同体論之現階段（慶大教授加田哲二氏）

△文化交流之歷史△日本之在東洋之地位△今日之問題（法大教授谷川徹三氏）△日本精神與吉田松陰（廣島高師教授玖村敏雄氏）

一、報名處 大連＝滿鐵總裁室庶務課福利係△奉天＝總局人事局厚生課△新京＝支社庶務課福利係

一、報名截止＝講演之前一日

一、會費＝每一處會費五角

盟邦意大利軍艦 哥里歐尼號入港

意大利軍艦哥里歐尼號於十五日午後五時於大連入港。艦長宮午卡公爵以下於十七日自午前十時歷訪州廳。市役所。滿鐵等。午后二時分別答禮。於四時半假大連運動場該艦艦員與大連選拔隊舉行阿式足球比賽終了後於同所舉開懇親會。再兵艦豫定十八日午后五時出港云

籃球決勝戰 全日本奏凱歌

因前日降雨而中止之全日本對加拿大籃球決勝戰再比賽。於十四日自午後七時半假神宮球場舉行。大接戰之後三十四對三十二日本軍高奏凱歌成績如左

全日本軍（三四）一六—一六 一八—一六（三二）全加拿大軍

排球選手權大會

關東州体育協會。主催之本年度關東州男子排球選手權大會決在本日（日曜日）午前九時假大連運動場舉開。參加比賽者共有十二隊。撫順俱樂部。大連商業。奉天鐵道總局。大連排球同好會。消費組合。鐵道研究所。大連中學。鐵道工場。滿鐵用度。大連埠頭。昭和製鋼所。幸砂

實施電話度數制後 與實施前負担比較

六月一日。電話費之公正合理化爲目標之大連及奉天。新京。哈爾濱四大都市實施之電話度數料金制。其後社會一般對其成果極爲關心。於茲已滿一個半月之七月十五日。大連電々管理局以建部管理局長談發表實施後之成績如左

關於電話度數料金制實施之成績

電々大連管理局長談

對於以電話料實之公正合理化與利用便利之改善爲目標自六月一日當地大連及奉天新京。哈爾濱四大都市實施之電話度數料金制之實績社會一般極爲關心。實施後至今之成績頗爲良好。於電話加入者間已博得好評頗不背乎世上之期待。會社當事者甚爲欣快。茲將如何之點博得好評述說如下通話掛錯號碼之事殆完全無有。故障亦激減。必要之通話極爲迅速便、不快已完全減少、此種結果不外乎於度數制實施後電話之使用方法一般皆已詳知、自制其濫用之結果

六月中之大連一加入者所負担一日平均通話度數爲八、三三度。此數較他三都市爲最少者。大体通話度數。於日曜。祝祭日等休日所減半者但六月休日極少亦爲其一。又爲經濟界之事情。或季節等所受之影響頗爲顯著。據過去之統計或以六月推測較他月通話度數有上昇之可能又通話度數。於電話需給狀態亦甚有關係。故現下際此非常時局。電話需要不但熾烈。又因物資統制之强化。亦不能不出以應付之實狀。結果既設電話使用趨於過度自然對一加入者通話度數亦必有增高之形勢也。在此反面六月之通話次數較多之加入者。由於度數費之支付。而喚起其注意。將來必更行通話之自制。是可預料者也參酌此等諸要因考察之時。本大連之加入者之通話次數大体與實施前所豫料的相同

六月之實績。由加入者担負狀況觀之。比從前有六成九分。即九、六二八人減輕負担

檢獲腐濫香蕉 望市民購買宜慎

大連警察署衛生係長沼主任。對飲食物販賣者甚爲關心。腐敗之物時加以取締。前日中央批發市場內有由台灣運來香蕉全腐於籠中。業經衛生當局查知。嚴重下以警告。除將棄掉外並對其他鮮果業者亦在努力取締中云

對暑期之學童 施以校庭無電体操

大連市役所學務課。因鑑及各小學校之學童在夏期休假中亦有訓練之必要。更謀其身体之健康計。故決自八月一日至二十日。每日午前六時假各小學校々庭施行「校庭無線電体操」云

市制改革 後之最初區長會議 討論重要事宜

大連市役所預定於十七、十八兩日。舉開市制改正後最初之區長會議。該會議之議題如左

十七日（市部）＝日人＝

一、關於槍後々援之項

一、關於區內組織之項

一、關於國民儲蓄强調之項

一、關於軍事援護之項

一、關於方面事業助成之項

一、關於防空事業援助之項

一、關於道路清掃之項

一、關於節水之項

十八日（屯部）＝滿人＝

一、關於區長及區長代理之職務之項

一、關於告知並示達以及周知傳達之項

一、關於槍後後援之項

一、關於防空事業援助之項

一、關於節水之項

一、關於林野保護育成之項

捕獲由連向芝罘 密運煤油團 一網打盡餘犯仍潛伏市內

由大連往芝罘大量私運煤油之大胆走私犯已爲大連署捕獲本月十日。於市內傅家庄海岸有一隻舉動可疑之帆船在該處碇泊。爲當地派出所員發見。調察之結果判明其爲走私船於船底藏有煤油筒五十五個。當即將此事報告於大連警察署。同時將該船員中國人二名帶至本署。由小林刑事之手。於極秘中加以審訊。該爲山東省人。無因定住所。漁業趙滿先（三九）及趙魁先（二四）後其他三名。五人合謀之下組織走私[illegible]由大連向芝罘大量密運煤油以爲常習。本月七日曾以該船載煤油五十五筒由乃木町海岸出發開往芝罘。因風浪甚大途中返回。在傅家庄海岸避難中被捕。據彼等之供認共犯者尚有市內乃木町一一番地食料品小買商趙九英（三二）同市內駿河町豐成德店員王洪義（二二）在市內潛伏中皆已先後捕獲。雖已捕獲多名。仍有一名逃脫。現正嚴行搜索中云

程志遠道德會長 新任披露宴

關東州道德會[illegible]程志遠氏。於十四日午後六時假[illegible]特邀南水上警察署長。本報大西主幹。井口支配人外多數。並警察署言論機關及商會關係者。舉開新任披露宴矣

物價專門委員會…… 按科目分別審議

關東州物價專門委員會。第一回委員會於十三日自午後二時假關東州廳正廳舉開。以戰時下關東州經濟對策一般物價之抑制爲第一步。行將開始向其達成上邁進。並其發動方針按[illegible]各科別舉開第一回[illegible]

△十八日房租專門委員會。自午後三時於州廳會議室

△二十日 雜品專門委員會自午後二時同上

△二十一日 纖維委員會同上

△二十二日 食料品專門委員會同上

大連署檢舉不良 氷業者達百八十八件

大連警察署衛生係。鑑及已至酷熱之夏天。爲防傳染病之發生計。乃於日前對一般之販賣氷業者。努力施行檢查。結果違反法規者。竟達一百八十八件。命令停業者九件。下命警告者一百七十九件。其詳細調查結果如左

△防蠅不完備者。日人九名。滿人三十名（停業一。戒告三人）

△從業者之身体並衣服不潔者日人七名。滿人四七名（警告五十四）

△容器洗滌不完善者。日人一五名。滿人七名（警告三十三）

△汚水道路者。日人六名。滿人九名（警戒一五）

△使用不良染色者。滿人二名（停業一。警告一）

△不注意而雇用懈怠之使用人者。日人二名。滿人五名（警告七）

△其他。日人六名。滿人三十三名（停業六警告三三）

衛生當局。今後對斯業之檢查將强化施行取締云

新青約戰師同

新青足球隊。今應師同足球隊之約。決在今日（星期日）午後六時。假大連運動場外場。舉行友誼比賽云

外財不發命窮人 捕獲三個走私犯

大連小崗子警署司法係刑事。昨十五日上午十一時半。捉獲一件走私案。事緣山東掖縣人崔文賓（四十二歲）暨宋寶徵（四十五歲）崔鴻賓（二十四歲）三人。因見旁人走私取利被利心驅使。三人在芝罘合夥籌欵二百元許。購買牛皮（做鞋底原料）計六十八斤。三人同道在日前搭厚利號帶貨來連只圖密實。孰知財星不旺。外財不發命窮人。被衛門人偵知捉將官裡去矣

沙河口署定期 舉開衛生會議

沙河口警察署衛生係。鑑於盛夏百病流行爲夏季市民之保健計。定於明（十七日）午後一時於該署講堂中招開自治衛生會議。出席者係各區長及關係者。協議豫防之對策。以期流行症之滅絕。而安市民之生活云

關東州水產講習 爲培養技術人材 其前途之貢獻頗堪期待

關東州水產會。對於水產業之振興不遺餘力。此次爲水產業之振興。於十五日午前十時。假松林小學校對一般漁船技術者五十名。舉開講習會。此次之講習會。乃第十一次之講習會。其間曾養成多數之技術員。對於關東州水產界頗有貢獻。[illegible]關東州漁業水產業之形勢大[illegible]已走向逐年發展之途程。漁獲額大正十五年即水產會創立之當初僅約三百萬元。而至昭和十三年即達八百萬元以上矣以逐年增加之實況觀之一千萬元之突破。爲期當在不遠。其中尤以船底曳網漁業之躍進更爲顯著滿洲事變之後之昭和七年。水揚額五十餘萬元去年實已達五百八十餘萬元。僅六年間已增至致約四倍實爲驚異的發展。此種效果之原因大部分爲漁業船技術員之講習所賜。因之講習會之舉開對於關東州水產會。實有重大之意義

假冒憲兵隊員案 犯人又供餘罪

大連西崗警署日前弋獲之假冒憲兵隊員兩惡徒。工專僕役劉立崑（二十一歲）暨南滿商事僱人李義（二十四歲）日來由是友暨張刑事追審餘罪中。在昨十五日上午又判明有福昌華工會社在甘井子碼頭工作苦力魯人胡老三。在西崗一百二十八號開盤尋歡時。被劉李兩人弋獲。亦出同樣恐嚇手段。詐取現金三元。餘罪尚有。刻正繼續審訊中

旅順醫學校 報名昨已截止

日前本報揭載之於旅順醫院內新設旅順醫學校之學生募集（日滿人各二十名）於十五日截止。應募者已超過豫料以上之多數。日滿人皆超出百名試驗則定於二十一、二十二兩日舉行。豫定由八月一日開校云

水上署捕獲 密運豆油

大連水上警察署。對於本市之不正商店。早即嚴重加以取締例如檢舉違反外國匯兌管理法等事屢誌本報。但大胆商人。竟有視法律如無其事者。前又檢舉市內新起街居住蕭正超年三十歲。判明該蕭某與其夥伴共謀利用風船自大連方面向山東密運豆油。前後共四回。約一千五百元云

第二回全滿都市對抗 水上競技大會 假新京大同公園水泳場舉行

八月十三日

大滿洲帝國水泳協會主催之第二回全滿都市對抗水上競技大會。定於八月十三日假新京大同公園水泳場舉行。要綱如左

△項目

二自由形（五十米。百米。二百米。四百米。八百米）

平泳百米。二百米

背泳五十米。百米

接力二百米。八百米。三百米瑞典式接力

△參加規定

一、一人限二種目但接力除外

二、一都市限一種目。二名以內

三、各種目補缺二名

△表彰及採點法

一、對優勝都市授與優勝旗

二、優勝。以總得點最多之地方爲優勝。同點時一着之數多者

三、採點六着以內。一着六點。二着五點。以下四、三、二、一點

△報名期限

八月六日以前向民生部內大滿洲帝國体育聯盟水泳協會報名

鼎新 西服部！

◎適合酷夏西服料◎

珍藏豐富

樣樣均合愁意！

何妨請來試試看！

西崗新大街

電話門市部三四七〇五

二階西服部三二三二八

叔弟原來是偷兒 光顧乃妹金鐲

旅順界內小平島會李家屯住戶李某。有子裕亭（假名）二十一歲。賦性不端。走入岐途。揮霍無度。惟苦無金錢。點金又感乏術。遂萌惡念。日前入市到沙河口泉町電車宿舍穆恩博家串親。穆有兒媳李氏。是該徒叔姊。乃屬至親。故未分裡外。其此來實有作用。蓄意謀竊叔姊心上物。有金戒指四只被其窺機竊去。不作聲色。告別而去。翌日又造白雲山馬車收容所。女人李某家存宿一宵次晨臨別時。做一個紀念將兩套協和服竊去。事機不密。昨上午被西崗警署司法係陷刑事發覺弋獲

傻姑娘失踪 慘遭輪禍喪生

△……血肉橫飛屍不成形

大連管內海貓屯椒樹房屯二二八番地。金代廣之三女。金小發子（二五歲）該小發子自六歲。即患精神病。以至今日。每日必須家人看管。以防意外孰料越昨（十四日）午後一時該小發子突然失踪。當時派家人四出尋找。至日昨午前七時。在椒樹房屯附近。南關嶺至甘井子線之軌道上。發見一具。血肉橫飛。已不成形之女屍。詳加查驗。始判明爲十四日失踪之金小發子。被火車軋死。但已身首異處。頭左部受有巨烈之裂傷。腿膝蓋以下。皆已粉碎。爲狀極慘。令人不忍目睹。大連警察署。得到報告後。當即派員前往檢驗。以便處理善後云

少婦厭世自殺

大連市福星街一百九十五番地住戶孫某。現充大連大山通遼東旅館僕役。妻吳氏。二十三歲。日前在夜闌深宵。不知緣何突告悲觀。厭世服毒自殺。原因據觀抑因夫婦不睦。發生口角。亦未可知。刻下管轄警署。正在調查中云

西普侵入怪盜 行竊未果被捕

大連西山普通學堂。在昨十四日下午二時頃。由附近天后宮大廟侵入怪盜一名。暗入使丁室。堂役魯人郭習秀（二十四歲）有黑短衫掛在牆上。由裝現金五元七角。被其光顧。竊錢到手。甫入遁去。即被郭堂役發覺與其大格鬥下。由教員楊朝親協力逮捕。嗣後報告當地泉町派出所。由高巡捕蕭場拘押。經調查下。判明是金州五里台生人。韓行盛（三十四歲）現住所不定。邇來專竊取四鄉普通學堂。日前在海貓屯普通學堂。一度行竊未果云

人事

●程志遠氏令郎結婚 前黑龍江省長。現任關東州道德會總分會會長程志遠氏。令郎紹武與石維坤女士定本月二十二日（陰曆六月六日）假遼東飯莊禮堂舉行結婚典禮云

●花岡千波氏令郎逝世 日本寶藥株式會社專務取締役花岡千波氏。令郎千弘氏昭和十年於大阪藥學專門學校卒業。在第一製藥會社大阪支店服務中。由去年九月罹病。至本月十三日午後五時五分終以藥不罔效而逝去。享年廿有七已於十五日午後三時於大阪舉行葬儀云

並有開宮式以及手提金庫俱全

大連市浪速町 電③三〇一五

謹告

愛好西裝諸君注意

舶來品及純毛品市上日益減小而敝店之在庫品亦當難例外 閣下如有意換做新服希早留意遲恐向隅言出至誠幸勿視爲欺誆盼甚

大連市奧町

瑞康百貨店

門市部電話㊂六九五六番

商工月刊

七月號已經出版 歡迎訂閱

內容豐富 無美不收

定價（全年三圓 半年一圓五角 零售三角）

擴大招募各地分社（簡章函索即寄）

「發行所」大連市新起街六一番地 商工研究社 振替大連五四八一番 電話三三二八三番

商工研究社印刷部

（簡稱商工印刷）

高級美術印刷

（完全新式設備）

電機石版 美術印刷 股票証券 書籍雜誌 新式賬簿 精美畫片 行單發票 包貨用紙 各種名刺 一概承印

請用

新法斷癮

脫離苦海速登彼岸

能莫爾病

奉贈試藥

大連市吉野町一〇五

總經理處大正堂商店

發行所 大阪市西成區用鶴通一丁目 藤定洋行醫藥研究所

試用品請向總發行處函索爲荷

介紹 蒼嘯虹女命相家

敝人等素喜命相。道在通商大埠。以及來連之有名相家。莫不前去領教。而能實說實話。淋漓盡致。不以江湖口對人。確能使人明瞭進退方針者。蒼嘯虹女相家以外。實不多見。所以願爲介紹焉

現寓大連街裡監部通悅來棧十一號

介紹人 大連同仁號主人 張懋堂 大連裕昌恒代理店經理 伞心如

雙層化積膏 筋骨疼痛 四肢麻木 腰腿背痛 五積六聚 多年痞塊 腎寒疝氣 婦女血積 風寒濕痺 經血不調 胃脘腹痛 經閉白帶 每份壹圓

萬靈虎骨酒 手足拘攣 筋骨麻木 中風中寒 痿痺癱瘓 腰腿背痛 心腹疼痛 腎寒疝氣 陽痿囊縮 婦女血寒 子宮寒冷 每瓶貳圓

特製寶至三腎丸 精關不固 夢遺自遺 陽痿早洩 房勞過度 腎虧腰痛 精神萎弱 精乏隨至 氣力短促 神經衰弱 淋濁疝氣 下元虛冷 每盒參圓

外埠函購郵費不加惟虎骨酒至少須三瓶方能寄再信內裝欵（匯票）務祈掛號

總發行 奉天市鐘樓南路四 德潤堂藥局

介紹 龐睦堂 廣東 伍伯年 祖傳相命

本市聞名之大相士。人莫不知有伍伯年其人。而不知伍先生之廣東飛星推算命理。猶爲特別與衆不同。其與人批命。分清流年如何。月令如何。如何進退。何時得男。何時有意外之財何時有官訟疾厄。如何趨吉。如何避凶。莫不瞭如指掌。經過之事。均能歷歷指出。未來之事。又能一一直斷。確爲靈驗如神。鄙人屢蒙指導。獲益非淺。故特代爲介紹並表揚之。卜幾一元、談相一元、不多素取有翻譯各省方言

寓 常盤町 中華棧新社

耳鼻咽喉 專門科 森本醫院

大連市大山通六十三番地 電話㊂五三〇七番

院長 醫學博士 森本辨之助

華北版

中學教員講習會 已開始上課

【北京】教育部。在京舉辦之中等學校教員講習會。籌備多日諸已完備。已於十日開始上課。教育部社會教育科爲辦理此項事務。准規定上午辦公。而下午仍照常辦公。受講人員至昨日諸已到齊云

福山縣署成立週年 開慶祝紀念大會 在北門高搭五彩戲台演戲

【煙台】魯東道屬福山縣。自去年民國二十七年。經友我兩軍以不眠不休之精神。奮力掃蕩游匪後。其大股游匪。因不堪友我兩軍之進剿。四散逃竄乃於是年七月十四日。于福山縣屬宮家島村。設立縣公署。復經三個月之努力。游共殘匪皆爲友我兩軍掃蕩潰滅。至十月十八日。此福山縣中樞機關之縣公署。遂遷移於福山縣城經該縣縣知事劉榮齋氏。積極從事復興工作。整頓司法行政刷新財政振興新民教育。淸查戶口。掃滅匪共餘黨。經一年來之努力工作。其所屬五區。迄今僅第三區有殘餘匪共跳梁惟爲數已無幾。其餘第一。二四、五、區今已無殘匪之蹤跡治安確保。秩序安謐。十二萬餘之縣民。衆由水深火熱之黑暗政治下。得登諸衽席。享受明朗新政權安居樂業之福。以是劉知事爲紀念其明朗之後興以示慶祝計特於本月十四日。於該縣召開縣公署成立一週年紀念大會云

黑川居留民會長奉上令轉任徐州 日華首要連開送別宴

【唐山】友邦日本在唐山居留民會長前冀東日報社長黑川重新氏。奉令轉勤徐州。該氏以頃將赴任。特於十日晚七時。假座鴻宴飯莊宴請中日各機關友好。用資聯歡。席間並由黑川氏向來賓致辭、大意爲報告今後動向。及過去承帮忙盛意繼由韓道尹。暨部隊長致辭。語意爲黑川氏在冀東區內。應付非常時期之努力。建樹昭々成績可觀。有惜別之情。存慶祝之義云云。席間賓主極盡融洽。歡散後。黑川氏應日方友好歡宴。席設車站興亞樓。直至夜午始行盡與歡散云

【又訊】唐山日本居留民會長前冀東日報社長黑川氏。於十一日午十二時。復應華方各機關友好、假鴻宴飯莊舉行送別宴該氏即於當日下午六時。由唐乘京山快車赴往任地。惟在臨行時。唐市日華官民。各界友好。蒞站熱烈歡送云

高法院分院長 張宗騫氏逝世

【煙台】高等法院煙台分院長張宗騫氏 於事變後。（二十七年二月）准膠東善後委員公署函聘。爲膠東高等法院院長兼福山地方法院々長。當時百端廢弛。經費無着。該氏極力籌措。該院始於去年七月奉法部明令恢復爲山東高等法院煙台分院。因積勞致疾。於去冬患失血症歷經中西各醫療治。迄未見效。竟於七月六日下午十點一刻逝世。聞張市長以該院長積勞致疾。因公殞身。上有八旬老親。下有弱妻幼子。身後蕭條。殊堪憫憐。現擬籌備開弔。聯絡各機關舉行追悼會。藉表哀悼

唐山警局規定 房屋租約執照

【唐山】唐山特種警務局。現以本市人口日增。客居尤衆。玆爲免除住戶房主發生糾紛起見特規定房屋租約執照一種。並製定暫行規則廿一條。俾資遵守。昨特出示佈告曉諭商民週知云

灤縣殉職官警 舉行慰靈祭 道署警務科長拍電吊唁

【唐山】灤縣公署警務局所屬各局隊官警。於昨年夏防期間爲保安地方。捍衛閭閻。在縣內警備中之忠勇殉職各官警。玆爲追悼在天英靈。該縣特定於七月八日午前十時。假縣城內城隍廟中舉行殉職忠勇官警於靈祭典。日華官民代表。均蹦躍參加盛典。儀式隆重。極盡哀榮。冀東道公署警務科長郭永年氏。並於當日拍電吊唁玆誌電文如次

灤縣剿匪陣亡官兵慰靈祭籌備處鑒。貴縣剿匪陣亡官兵奮勇殺賊。壯烈犧牲之精神永垂不朽。雖死猶生。齊日慰靈祭。永年因事不獲親往參加。祇有明風遙拜英靈。謹此電唁。不盡追思。冀東道公署警務科科長郭永年叩

興亞週勤勞奉公隊 日華雙方分組修路

【唐山】興亞紀念運動週間第五日。爲唐市日華一般市民之勤勞奉公日。中國側已由三日起至五日止。實施修補各街馬路。市民總動員分四組連日工作。唐市坷坎街道。平坦項新又五日友邦日本側。由帝國在鄉軍人分會全体會員。暨居留民約五百餘人。在民會集合後轉火葬場修整道路。交通稱便有利市容（寫眞即日華雙方之勤勞奉公情形）

田某注射斃命 原因体弱氣衰

【煙台】西沙旺味根街住戶田某。於月之五日十二時許。午飯後。偕其十三歲之幼女赴廣惠醫院打針。甫經注射畢。即感不適。攜女歸家。到家後轉瞬斃命。其家人立即報告警察派出所。轉呈西警署。該署以事關人命。除派員往驗外。立即呈報總局。旋經警察總局及關係機關。均派員前往味根街田家勘驗。調查死亡眞象。同時廣惠醫院主任姜某亦赶至查驗。斷定死者田某確是体力衰弱。生前兼有宿疾。對於打針藥方。不能抵抗。以致斃命。旋山警局函請地方法院檢察處派檢察官帶同警長胡英三史玉成檢察吏等。前往田家相驗。聞已將廣惠醫院醫生。交保並令出具三百元之保証書。以資保証。並聞田某棺木殯葬衣服等一切化費。概由廣惠醫院爲之備辦前日業經埋葬云

唐警局更調警官

【唐山】唐山特種警務局。頃經明令發表。該局二等督察員楊松蔭辭職照准。遺缺以三等督察員秦瑞青升充。遞遺之缺以第六分局二等巡官金玉銘調充。所遺二等巡官缺。以偵緝隊三等偵緝員崔國琛升充。遞遺之缺以邵連成補充。又房捐徵收員李瑞全辭職照准。以屏志城補充以上各該官員。奉令已分別到差履新云

診療科目 花柳皮膚科 婦人小兒科 耳鼻咽喉科 內外科眼科

庚午醫院

救急各種急性中毒 治療各種慢性中毒

院址 奉天市大西關中間路南元寶石胡同口西泰山玉東隣

借用電話（二）四三五一

淨面水 (2)

美容之藥化粧必需 長搽此藥容貌鮮艷

大瓶一元小瓶五角外埠不郵

奉天大南門裏 歐美藥房

效能 酒刺粉刺 面生疙疸 雀斑汗斑 各種色痣 疵積斑點 皆有功效

▲代理店 營口營口藥房、新撫順信仁堂、吉林五州藥房、營口中西約房、新撫順即愈約房、哈爾濱老福春堂、錦縣仁濟藥房、江省新新中西光藥房、山城鎮永順和、吉林房、遼陽崇盛東、大連華美藥仁藥房、海城和發福、新民同石橋衛生堂、梅河口大慶源祥、鐵嶺義和堂、公主嶺義和順、安東益增遠、大連康德記、范家屯世一堂、蓋平咸春堂、新京義和謙、新京中央藥房、營口洪春堂、北票育太和、遼陽義和堂、西安積盛壽、海龍永順長、吉林民生藥房、金州老德記、普蘭店康德記、瓦房店康德記、大連華泰藥房、北京屈臣氏、安東利安藥房、錦縣瑞祥泰、新京中西葯房、義縣同昌號、扶餘東新華、海城華西藥房

榮養菓子 グリコ（固力菓）

每日食固力菓 每日精神充暢

含發育上重要之榮養素八種

グリコ株式會社（奉天鐵西廣勝街） IMGO

懷中良藥 著名聞藥

豫防惡疫 起死回生之靈藥

守田寶丹

惟其是保健治病的護符

具有消化・殺菌・救急三大靈効

寶丹是於東西兩洋的靈藥中配以著名的雲南麝香、及珍貴動物內的分泌素等炮煉而成之効驗偉大的保身救急良藥。凡有噁心眩暈等症、以及心氣不爽的時候、服用本劑一匙、即可清醒潑剌而成暢爽的心氣。食傷酒傷氣絕心亂等凡需救急的時候、如服用本劑則能發揮起死回生的靈効、又如常用之、則既能豫防可怕的時疫及其他種々疾病、又能整頓腸胃、助長消化、增進健康、而且香氣馥郁、觸鼻芬芳、是以近代士女尤所愛用、實是家庭旅行不可缺少的妙品。

—一般藥効—

●水土不服 ●飲食過量 ●吐瀉霍亂 ●身體倦怠 ●頭痛昏花 ●眩暈猝倒 ●唇焦口燥 ●紅白疫痢

定價 二角 五角 二圓 五圓 三角 一圓 三圓 十圓

●全國各藥房各雜貨舖皆有經售

往々有假牌 請特注意 仲町二十二番地守田氏

發賣老舖 本舖 守田治兵衛

本行 東京市下谷區池之端仲町 振替東京二九八五五番

分行 大阪市南區長堀橋筋 振替大阪五七三九番

守田寶丹 豫防惡疫 起死回生 奏効如神

新式簿記招通信學員

人非有專門的學術不易在社會上立足欲學急於需要之專門學術又因維持現在的環境和職務而又不能離身惟有投入本會函授部學得新式簿記爲最好良機因爲通信教授第一不拘時間第二不曠正業詳細章程請附郵票四分寄交新京中央郵政局私書函第八四號本會收即寄（通信時務將回信地址詳細寫明）

駐京大連銀行簿記講習會函授部啓

上海聯保水火險有限公司

資本金 香港銀參百萬元

置業 自置房產已達三百餘萬元

營業總目 專營保險業務交易公平辦事敏捷賠償爽快如蒙惠顧無任歡迎

關東州總代理店 大連市東鄉町二十番地 電話（二）四三九五 電報掛號 〇二〇二

總公司 香港德輔道中二百六十九號

分公司 上海漢口廣州石〇庇能仰光其餘國內外各地均設有分行或代理店數目繁多恕不盡錄

苦林牙粉 物美價廉 苦林牙膏

總發行所 大阪 株式會社 純美堂商會

滿洲國總經理 奉天 株式會社 苦林公司

萬有世界

天津特別市公署 參觀滿洲市政感想

天津市公署、於上月中、曾派員來滿見學、收有良好印象、茲者該團發表其感想如下

本團此次奉命赴滿洲國新京、奉天兩市及大連市考察市政、蓋秉承市長意旨、以津市爲華北重鎭、値此建設東亞新秩序之際、市政建設、刻不容緩、惟欲開始建設、自應就他處已著成績之都市以資借鏡、而供參考、大連市之建設、固早已膾炙人口、而新京、奉天兩市之建設、亦爲新進都市中之翹楚、且此兩市之發展、即代表滿洲國之發展、此兩市建設之成績、即代表全滿洲國朝野一致之建設精神、特由市公署及各局處選派幹部少壯人員二十名組織本團前往考察、本團一行於六月十九日、由京山路離津、於昨日在大連乘北京丸、今日安然歸來、計在奉天考察五日、新京五日、大連二日、連同車船行程計算共爲十七日、每到一處、或全體參觀或分組考察、朝夕奔馳、異常辛勞、惟精神極爲振奮、且能嚴守紀律、是以一般對本團印象甚佳、所到之處、各方紛々招宴、藉作懇談、關於市政考察事項、團員等均能努力從事、惟以旅程所限、殊難詳盡、現整理所得材料、不日當可擬具詳細報告、至此行感想、綜合言之可有二端(一)滿洲國有崇高偉大之建國理想、爲建設一王道樂土之樂園而實現此理想者非如其他民族間之傾軋鬥爭厥爲生活於茲之各民族之彼此協和、換言之即係以王道樂土爲休、民族協和爲用、是以境內滿日以及各其他民族間之關係、甚爲融洽、本此偉大崇高之建國理想、宜其於數載之間即能奠國基如磐石之安也(二)滿洲國有朝野上下一致之建國精神、滿洲地處肥沃、資源甚厚、實爲東亞寶庫、開發利用、以供建設、滿洲國前途之發揚光大、可以逆睹、現在該國朝野上下、無不孜々以建國爲念、本團致察所經地方、無論爲官署、會社、學校、醫院、以及救濟機關、慈善團体、所有人員、無不埋頭工作、呈極度之緊張、則一切建設、自有顯著成績故該國能於短時期內收建設之效實、即在此有種努力修苦不懈不怠之建國精神、至其建設設備、均爲世界上最新之建設、尤令人驚佩不置以上兩點、爲本團此行綜合的感想、刻以征塵未洗、略談如右、至於行前承長官之訓示支援、新、奉兩市及大連市各方之熱誠指導歡待、以及國際觀光局之服務精神使本團一行有在外如家之感均先在此誌謝云云

現代日本 風俗習慣誌(續)

李心炎

△七月▽

十二、天神大祭(廿五日)

這個天神大祭、在日本國內、亦是有名的大行事、在大阪天滿宮舉行、其他天滿宮大都舉辦、不過大阪最盛大、最有名的

再照天神二字字意說、乃天上之神、然此祭却是祭祀菅原道眞公

△菅原道眞公略歷

公、姓菅原(日語發音スカワラ)名道眞(發音爲ミチザネ)、後人尊稱謂:「菅公」、「道眞公」、「菅丞相」「菅相國」

爲菅原清公之孫、菅原是善之子、乃日本古之忠臣政治家又係大文學家、博識多才、廣習、漢詞豐富、出仕宇多、醍醐兩朝天皇、進至大臣、延喜元年、被藤原時平所讒、貶至太宰帥公、一生謹愼不苟、延喜三年(神武天皇紀元一五六三年)薨於配所、彼時年在五十又九、生前著有:「類聚國史」及:「菅家文章」、驟腰祀在北野、追贈天滿天神、其父、亦大文學家、持有文章博士、及大學頭從三位頭銜、後進至參議、與撰:「文德實錄」、元慶四年(神武紀元一五四〇年)薨、享年六十又九、較其子壽長十歲於是可知道眞名門之子了

十三、住吉神社夏季大祭(月末、約在廿一日)

這個夏季大祭、各地住吉神社都舉行、原來係在舊歷六月卅日、舉行可是依地方不同、雖同爲住吉神社、也有舊九月十三日的、也有十一月九日舉行的、總之夏秋兩季行之(關於住吉神社、詳細見別項)

十四、愛宕神社千日詣(約在卅一日)

愛宕神社在京都、在三十一日、舉行千日詣、就是參拜神靈

十五、各寺院古物曝(下旬)

日本是佛教最盛、而且最古的國、所以各地名山古剎、到處皆是、而各寺內差不多都藏有珍奇古物、如佛像、字畫經卷、古銅錢香爐、鐘磬等物、卽知日本政府所指定國寶的古物、多在各地古寺

每年到了本月下旬、爲防止腐爛虫嚙都弄出來作日光曝、或涼風晾、一年一次、藉使永久不變

十六、中高學校野球大會(中旬)

每年在本月中旬、各地中等及高等學校當局、主辦各校生徒野球大會在中旬上半期行預選大會、同下半期行各項學校對抗決賽大會

(未完)

靜與動

古人眞有不官不仕、竹徑松山度過一生的多得很、有時在雅士的軼事裡、可以領會到爽風拂花的趣味、即你知道他們的坦然無爲

現在的人、跟從前可大不同了!都講「情」泡迷死:划小船;喝着咖啡看跳舞、坐到香山的鬼見愁上吹口琴、細雨中逛北海上白塔湊首粉紅詩、大雪裡去溜冰、坐到休息棚唱支「妹妹我愛你!」多够味兒!這都歸之「情」!

至於逛陶然亭的人、雖然西牆題了那些名字、可是那只算是角落裡了、那是古典派時代的尾巴!

不過要知道古人是「靜」的、今人是(動)」的「靜」是對自然界用情、「動」是對人類的用情、靜觀自得、不生閒氣、動了甜酸苦辣就全了

「高歌夜午雪壓廬」倒不一定非「老此深山中」在您府上也可以湊合

北京東北城府學胡同 文天祥祠(遺蹟) 有棗樹一株枝幹均南向

宋丞相信國文公天祥、殺身成仁、舍生取義、血染柴市義薄雲天、精忠大節、昭然史冊、古今中外、無不仰其高風、在北京東北城府學胡同有文丞相祠在焉、明嘉靖二十八年、北京按察司副使劉崧建祠於儒學左側、清嘉慶庚申及道光七年重修、至民國十八年復新之、今爲府學胡同實驗小學校舍之一部內有過廳、正殿各三楹、院內有古松兩株、亭亭直立、又有古榆一株、大可數圍、棗樹一株、枝幹均向南傾、如北風之摧使然相傳爲文公正氣所鍾、不忘南朝之故、記者爲一覽實況起見特於日昨往訪、由府學胡同小學李校長領導、一一遊覽、並代爲講解、其中最令人懷疑而景仰者、即爲文丞相祠院內古樹枝幹無一他向者、全部南傾足見信文公之驗感、一至於斯也、憶當年天祥將出獄、絕筆自贊詞云「孔曰成仁、孟云取義、惟其義盡所以仁至、讀聖賢書、所學何事、而今而後庶幾無愧」過市揚揚、顏色不變、觀者如堵、問市人孰爲南北、南面再拜而就死、見者無不痛哭流涕、古今中外惟正氣能化人、樹之南傾、雖屬無稽惟其正氣達雲霄、足够後輩之平弔景仰也

殿內有文丞相傳石碑一座、係宋劉岳申撰、明王遜重刻、有重修碑記、立石係清朱爲弼讓彭邦疇書、東面壁上、有雲麾將軍斷碑二礎、又有康熙與滿所書雲麾將軍斷碑記、及光緒孫楫所書雲麾斷碑題後刻石、殿內西壁有嘉靖李世德題過文先生祠詩、正中爲文丞相塑像桌前左方有石碑、上刻信國文公像及衣帶贊每年中外人士謁祠敬禮者、絡繹不絕、祇以既乏文字之說明、又無照片之寫眞參觀者未嘗不引以爲憾自李校長梓材到校、以後將祠中殿宇塑像碑石聯匾攝影錄文付諸手民、印定成冊、以爲保存古蹟宣揚文化、使遐邇皆知文丞相祠之名、藉以表彰先烈節義正氣高風、使各界人士有感於中、俾能發揚東方文化提倡固有道德、養成浩然正氣節烈高風、校長李公功德無量矣

走向文明之亞比西尼亞

亞比西尼亞之文化進步了、由半裸之生活、走向文明人生活之境了、(寫眞:爲最近体育週間所舉行之土著青年們之自行車比賽)

生活和娛樂 即時行樂纔是聰明人

人、是最聰明而又呆傻的動物怎麼講?現在只談關於生活的娛樂方面吧!關於生活娛樂方面、人、是沒有鮮明的水準的、說的明白點就是慾望沒止境、所謂慾望是沒有止境的、還畢竟是人比其他動物聰明的地方、同時也是呆傻的地方、怎麼講?—本來、「沒有崇高的理想自然沒有崇高的事實」、如果從前我們點菜油燈、煤油燈就滿足了、自然、沒有明亮亮一開就着的電燈了、如果我們吃「棒子麵」就滿足了、那麼雪花花的白麵也自然是不會到咀的、所以人、並不像其他動物的生活意識那麼單純唯其如此、所以人的享受方面才這樣的優越並且還繼續的前進着……這就是人比其他動物聰明的地方同時、還有一句俗語、就是「知足常樂、能忍自安」、人比其他動物所以呆傻的地方、就是在還種不知足、不能忍的地方、我親眼看見過一個坐流線汽車的朋友、他忽然經濟衰落、不能坐汽車了、然而却矮一等的只好坐包月車了、在第一次坐包月的時候、他却痛哭了一場固然、人是感情動物、自然有今昔之感、不過、唯其是這種感情、他就是呆傻的地方、別的動物恐怕沒有這種現象吧!

這種感情倒不怕有、但是這種哭、可就呆傻得過火了要知道、宇宙中永遠是缺陷的、唯其有缺陷、所以才燃起我們的生活趣味、一大枚聽一段相聲也能換個笑不可仰、幾十元包個廂、也未必能笑逐顏開、我這並不是勸人們完全花一大枚去聽相聲而不應當幾十元包個廂、我是說、我們既言「享受」、我們便應當「即時行樂」、人無論在什麼時候、在甚麼地方、在甚麼環境都有娛樂可尋、我們不妨不滿足於現在的事實而希望較崇高的實、但是有了某種必然的既成事實、我們也是要利用這種事實而冲淡恬然才好、若偶有不適意的地方、便痛苦莫甚、抑鬱無聊、悲觀失望這就是傻子、宇宙中的樂是和他沒甚麼緣分的

蒼蠅 沒有聽覺

除去極少數昆虫外、大部對聲音毫不注意、愛伯理(英之大博物家及政治家)會想到昆虫或能聽最高的音調、這種音調是我們不能聽到的但是他却不能使這種昆虫注意到聲音、在從事採花釀蜜蜂相隔一寸距離撥彈琴啞林最高聲調、但是這群蜜蜂全然不注意、一般昆虫、蒼蠅也在內、其知覺官能十分神秘、有些地方是優於人類我們覺得極饒趣、明白大半所有昆虫、不只蒼蠅即高等昆虫如蜜蜂、蝴蝶、黃蜂等都是十足的聾子(續完)

新聞語解說 (24)

赤色路線

國際共產黨即蘇聯、爲伸其魔手而選之線路

民族運動

係爲植民地或半植民地之民族、擬遂行民族之獨立解放而行之運動

吉克福利德要塞線

係爲德國之西部國境防禦線、與法國之阿西要塞線互相對峙

無汽車事故

在自動車最多的美國、其自動車事故的件數頗夥、因而犧牲的人命、也隨之越多、這種情事、不能長此放置不問的、所以美國克拉克斯巴古市當局、自從前年、不問自家所有者、或營業所有者、對着全市的自動車關係者、命令各自注意、絕對不發生事故、自從命令發下以後、這些關係們結成一体、努力防止事故、到本年五月廿七日、整滿兩年、在這兩年的期間、毫無事故、這種好成績、在美國簡直想像不到的、所以訂自這天正午、經市當局確認無事故的記錄、全市大鳴電氣笛、教會的鐘聲齊響、消防隊自動車、也一齊鳴笛、繞行市內、以表慶祝可是市民們、都驚訝不知爲什麼事情、有向各方面打電詢問的、一時頗呈混亂的樣子、因爲還種辦法當時一點沒有對市民發表、僅關係者施行、所以突然使市民驚訝(美國克拉克斯、巴古市)

滿洲之史地古跡誌 ……第二編

白鶴

(四七)

石槨自基至頂板之高低、亦略示不同、自南部及北部以至西側之高台起、至上之頂板爲四尺七寸許、自東側之高台計至頂板、高爲六尺七寸許

石槨中之三部中具五台、以南部之台處最複雜、分設小室、併結爲三、其前之東側二台、及其外部、止於西側高台之鄰、更聯設有三長室西側之台乃獨據一隅、內側爲與各部互通之檻戶、至此小室及長室之上、均置有細長之頂板、石於內另成屋間之体制、其最初於地面上現出之頂板石、即架設於此等細長之頂板石之上者、即於此一大石槨中、復包藏數個小石室、局式之大体如斯至於石槨內之石壁、除北部之外、悉爲一枚石板、最厚者爲五寸許、其次亦在超出四寸之限度、其室內之石材與頂板石之厚不及、然均爲砑石質料、殆無稍軒輊也

此石槨之構造、據其形狀觀測、信爲摸擬當時人民之住宅之構造形式、原以槨內之全局、爲一院落之配置、內置分室、曲通廻廊、內室之頂板爲屋瓦分區之高台爲地基均能証明石槨之創造者爲一住宅院落之設計之匠心也又各地發掘之石棺、亦作簡單之住家形狀、但應注意者無論「石槨」或「石棺」、各處均無入口、上述石槨亦然、若此畢竟非住家、仍爲石棺槨也

上述之石槨、爲規模最巨之古墓、於南滿洲及他處、實未曾再見、由其構造之莊嚴點觀之、該石槨信爲當時一大貴族家之墓、惜此墓前此已被土民發見、掘其內部、取去其土葬品、其上部所開一小穴、即爲當時所穿、至視其他形跡、亦至明顯也又此石槨之內、已厚充積土後役人夫、掘其土后內之埋藏物、內幾無一完全土葬品蓋有遺物、已爲土民前次掘出取去矣、復經精密檢索之終于在西側之獨室內、發見人骨破片、殘缺可辨有頭蓋骨及四股骨之碎塊、另由其旁得「五銖錢」半枚、在其他各室中、僅得無釉土器數小片而已

由此石槨之構造、人骨及遺物、及其他石棺、磚墓、貝墓分布於左近推想、此墓亦以主人爲中心、而行「殉死」或「合葬」者、至各室即爲安置各人死体之處、餘均不可致也

電影與戲劇

好萊塢電影公司組織 莎麗澄波俱樂部 十二歲以下兒童皆可入會

好萊塢紅得發紫的童星莎麗澄波在享受方面、可以說無與倫比了、她有比泰倫寶華更精緻的別墅、她每天能收到國內國外的大小影迷們給她郵來的千奇百怪的玩具、尤其在他的生日、和聖誕節以及在她的新作行將公演之前那麼郵局是必需早早給她預備兩輛郵車專伺候給她送這種玩具的、世界的偉人、她也見過不少、美國總統羅斯福、英王喬治六世、以及蕭伯納……她都常見、並且也被他們特別的嘉獎、這只是把生活的鱗爪、自然就可想見了、最近、某大電影公司乘着暑期之暇、特組織了一個「莎麗澄波俱樂部」聘請莎麗澄波爲名譽部長、凡十二歲以下三歲以上的男女兒童不論國籍、均可入會、會員分本埠會員和外埠會員兩種入會的手續外埠會員必須呈驗像片和身分証明書、認爲和格後、才頒給會員証、本埠會員除下繳驗像片和身分証明書外、另多還有面試、智力測驗等等、所以本埠的會員條件是非常嚴格的如果長得不十分漂亮、準會落選的、所以本埠會員也叫做特別會員、外埠會員也叫做普通會員、現在第一期招募的會員據聞本埠的有四百二十人、(男二八八人、女一三二人)外埠的有五百七十一人(男三〇〇人、女二七一人)會費外埠會員每人每月美金一元:本埠會員每人每月美金二元、每星期俱樂四小時、時間是星期二下午一點至三點星期六下午六點至八點、項目有音樂、舞蹈、猜謎、笑話、遊戲、以及戲劇等々、本埠的屆時當然可以前往參加、外埠的也能以書信聯歡、如同新出來了一個好的歌曲、俱樂部方面是能利用函授的、如同關係謎語自然更可以書信往來了、在組織方面計有名譽部長(一人)部長(一人)副部長(一人)常務理事(三人)非常務理事(六人)總幹事(一人)幹事(五人)有部務科、交際科、遊藝科、通訊科、四科、每科有科長一人科員若干人、這完全是由會員中選擧出來的、據說交際科的科長是一個西班牙的小女孩今年才四歲、不過另外還有顧問若干名、佐助部長、幹事科長等辦事部長科長等是能自由行政的、顧問自然在旁邊只能參加意見而已、不過顧問有時也能提出行政意見、但是也是非得小當局許可不能實行的如同最近頒發的會員証的後面的莎麗澄波肖像、某顧問提議用莎麗澄波的本身像、而部務科長則主張用她的整身像、結果又得部長的允許、所以到底還是用了她的整身像

銀壇片片

△田華兩袖淸風

在發薪的那一天!滿映小生田華、把所得的薪金分散給所有的債主之後、一塵不染、兩袖淸風、而不以爲然的說:「北京人眞對得起新京賺得錢一個也不往家裡拿」

△趙玉佩小姐帶病參加「鐵血慧心」招待會

北京二小姐趙玉佩、日前帶病赴協和會館參加、「鐵血慧心」招待公映會、動作維艱、白布繫頭、北京三位小姐作了護士、終至体不能支祇得悵然而返

△一觀衆疾聲大呼「△李小姐復活了」!

上次滿映於新京協和會館所招待之「鐵血慧心」試寫會李小姐在該片中飾一淪落女人玉萃、演至最後一幕同王警士、(陪尹輔飾)衝進匪窟時、不幸中彈擊倒、觀衆正對李女士之死表示婉惜至此全劇已終觀衆由會場退出時、突然由人群中走出一位老太太大喊:「小環!小環!你看:那個姑娘復活了」致惹得觀衆佇足凝視李小姐她只得逃之夭々云

世界珍聞錄

亞平編譯(11)

98 加拿大附爾巴搭一油井於溫度至凝結點時則向外噴水

99 街市中被汽車軋死者爲徒步步行居民

100 現在製造汽車能與毒氣絕緣、據云已試驗完全成功大戰時即開始製造

101 美國在22州對於汽車行駛速度未加限制

102 據統計1938年被汽車軋傷人口達1,100,000人

103 世界汽車79%在美國及加拿大

104 小鰻魚如長未至數吋時圓扁平如條帶

英男兒萌(エナルモン)

有此良藥 老可益壯

英男兒萌者、即由男性青年尿中提鍊而得之男性荷爾蒙也。其治療力價俱曾經過動物試驗而嚴定單位、又據各方面臨症應用之結果、咸認此劑確能增進食慾、改良血色、增加體重減退疲勞、振勵精神、以至於心身愉快、行動活潑、尤如對於初老衰弱・老年衰弱・病後衰弱之人、其效更著云々。

【主治範圍】

初老期(即四五十歲左右之人)之頭痛・頭重睡眠不良・眼精疲勞・全身疲乏・生殖器性神經衰弱・能率低下等。

老衰期之皮膚彈力性缺乏・失眠・疲乏感・尿意頻數・食慾減退・肩凝・腰痛・耳鳴・心悸・記憶不良等。

青春期之生殖器性神經衰弱・早漏・遺精等

(詳細仿單 函索即寄)

本劑有片劑及注射劑兩種

株式會社 武田長兵衛商店

總行 日本大阪市東區道修町

支店 奉天市春日町十三番地

各大藥房 均有經售

許(5)98

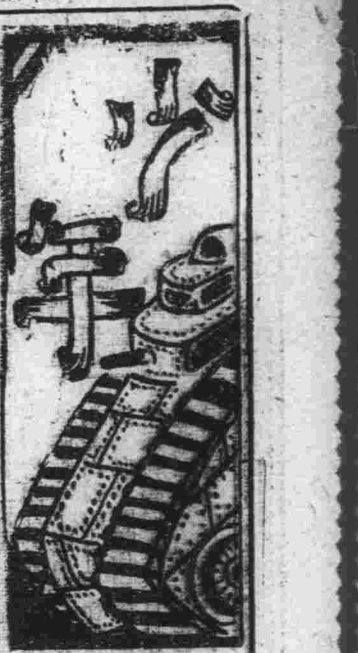

歡迎投稿

一、凡含有豐富趣味小品文及淺近之科學研究及普通常識或童話等均所歡迎
一、來稿希望清晰單幅紙不可兩面寫

鷹亦活躍在戰線上了
德意志訓練「鷹部隊」
專司捕敵軍的傳書鴿

所說的那「獵鷹」便是巧於利用鷹的習性、來代替弓矢槍火諸利器、去捕捉其他鳥類的方法、古昔多有馬上丰姿奕々的公子之錦繡、想利用鷹者、亦是還在幾世紀以前的事了

最近 德國爲鷹是現代戰爭裡的新武器、遂大事飼養、說起來戰爭怎能使用鷹呢？原來亦是各有所能是利用鷹的偉力在中途捕捉敵軍的傳書鴿、阻碍敵方的連絡、一方還可由其通信中得窺敵軍的機密事、這軍用鷹是使用蒼鷹、大鷹或南歐洲特產的薩格爾鷹或隼等經鷹匠行嚴格的訓練後方可編隊

鷹性 頑強、不易於訓練任怎精於訓練的鷹匠、最初亦不能使其從令而動、如至克自由驅使時、最短時期亦須數月的時日

古時「鷹」爲武士的一種武藝、無論東洋西洋、都盛極一時、當時大名鼎鼎的英雄成吉思汗、亦非常愛好這勇壯的鷹

西歐 各外國、自古即盛行獵鷹訓練的、就是德國於今奧爾帝爾斯浦爾古地方的約爾克狩獵大隊、曾受有古代的傳統行勇猛的訓練、倘一朝有事的當兒、鷹部隊確有出動的必要、所以德軍現正猛烈訓練中

世界遺蹟 羅馬帝國時代的 大圓戲場

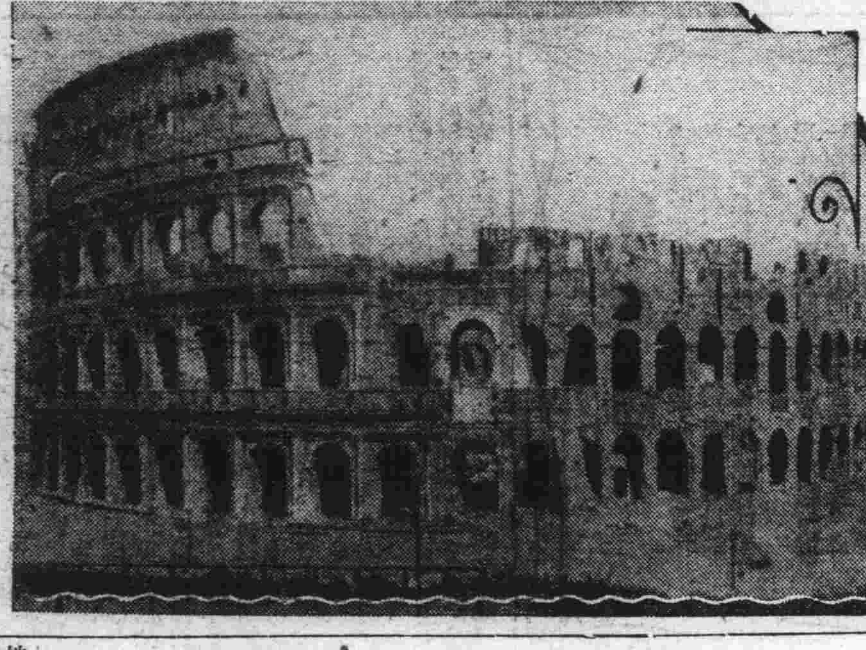

世紀的變更、人事的變幻、眞是白雲蒼狗一般的無常、看！左圖不是意大利帝國羅馬市豪華當年的容壯大圓戲場嗎？而今只空留遺蹟而已耳！

宿舍的生活一頁

宜之

桌上的鐘、正指在六點、我拿著一份報紙、翻來覆去的在看著、剛看到有趣的時候孫君忽然從門外跑進來、說道：「今天舍監李先生吩咐說今晚沒有自習、舍內的學生一概都要到運動場或校庭去運動或散步、不準在舍內自習、」孫君剛說完了這些話、就聽見噹々々的響了一陣鈴聲、接著一陣喧譁聲、其中更夾雜著「快出去、不要在屋裡、」吵鬧聲、就隨著散了、我聽見這句話、也隨著很多的學生踱到舍外去了

我和孫君一塊兒的走出宿舍的門、一面說着閒話、來到花壇的近前了、花壇中的紅花紫朶、開得十分芳盛、悅人心目、同時有很多小友在那裡散步、個々都笑顏可掬的亂嚷着：「這美人焦花開的好、」「哎呀！這個江西辣更好……」等的聲音盈耳、這時的夕陽已經和西山接吻了、一陣々的涼風、撲面吹來、眞正使人涼快、我就輕移腳步、來到池邊、見池中的水、隨風起了蕩漾的波紋、池中的蓮花、剛開一朶、宅更能增人一番興奮岸上的楊柳、亦隨風作響、時時從樹上落下片片的枯葉子、在水面上漂浮着、有昔子舟輕飄的神情、那歷々可數的金魚、游來泳去、或快或慢、好似得意的樣子忽的「呀々々」的聲音、傳送到我的耳鼓裡、抬頭一看、原是一群暮鴉、鼓動著牠們那似倦未倦的翅膀或叫或飛的一直往遠處的深林中飛去他叫的聲音、越發小了、他飛的距離、也漸々的遠了

「啊！聽不見呀々的聲音了」還隱約的能看見牠的身形的影子、「暮鴉的影也看不見了！」

但是我的精神仍舊依然如故的注視著飛去的暮鴉、正在看得出神之際、「拍打」的一掌、拍在我的背上、我的精神受了這一掌的感激、立刻轉過身來一看、原來是吳君上街去回來了！

「老陳！您在這裡凝望甚麼？！」

「啊！原來是老吳、您甚麼時候回來的啊？！」

這時、陣西風吹來、從遠處送來一陣汽笛的鳴聲、接著團々的黑煙、瀰漫天空

「啊！這時是幾點鐘的火車……」

「大概是八點鐘的罷！」

接著鳴々的火車之聲、漸々的離遠了！黃昏的夜色、也漸々的深了！和吳君的談話又緩々的開始了！吳君的手中提著一個包袱、我想起他在上街的時候、我曾托他給我捎漿糊？」

「老吳！把漿糊給我捎來了嗎？」

「啊！漿糊嗎？！已經捎來了！我剛纔在學堂職員室前的信箱裡、看見有您一封信我順便給您捎來了！大概是您家中的來信吧？！」

「信在那裡、怎知是我家的來信、快給我看々、」

「照信皮上看、是從亮甲店小黃庄寄來的、所以我纔知道是您家的來信、少等、我拿給您」說著、從衣袋裡拿出一封信、就遞給我、我接在手裡先把信皮一看、果是從我家來的信、就拆開看、看完了信、並沒有什麼要緊的事遂順手塞在衣袋裡！接着一陣涼風、吹散了鄉愁一片

月

滋澄

月呀！月呀！
茫茫的人海里
除你以外
沒有第二個能慰藉我的傷心
你是我的愛友
你是我的知音
○
你看！
那些道義之交喲！
因爲信仰不同
而漫罵了
○
你看！
那一些金蘭之友喲！
因爲意見不合
而絕交了
○
月呀！月呀！
你是我的愛友
你是我的知音

夜

凌子

月影織成了寂靜的夜色
天壁裡閃着把飛沙—像寶石的眼睛
風輕々撫撫着大地
撫撫過我的臉
× ×
呆立的老樹、沉默着—
像凝思的淚孥泊到天涯旅客的耳鼓
劃一條細長的黑影
臥到寂靜的院子上
× ×
發現了家鄉帶來的淚痕
惹得心底激起一片漣漪
呆望着漆黑色天的圓臉
一個謎閃在猜想裡
× ×
白熱燈放出暗淡的色來
自己牽着流浪的影子
伏在迷離裡探求
春風裡的反響、只有失望的一聲噫息
跑進鼻噺中的交響裏
暗淡裡發現了同病的呻吟
夜驚從寂靜夜氛上
送進一個悠長的聲音
月色已淡白了
× ×
童年像朝煙似的在心底纔竄着
回憶吻到夢邊上

投於吉三高

送別

瘦石

酒杯碰到嘴唇上
往事撕碎了心
礦壯起了湧氣
拆下路旁無辜的柳條
折入—
贈寄你吧！
但是：行旌並不寄附咱的鄉愁
× ×
故鄉嗎？
被我遺棄了！
同時宅也遺棄了我
我願意忘掉記憶
我也希望失望復活
「打孩子 不是給旁人看」
征人—
莫有縫綣吧？
× ×
看那西風
掃淨了前程
昔日的鴻爪—那是老故事！
我們不恐怖這套曲嗎？
× ×
「秋寒瘦石
別來無恙乎」？
還是彼的低吟
還敢「舉頭望明月」不？！
—（穩色廬抄舊作）—

致櫻坡君

友仁

櫻坡君、我雖未曾與閣下謀面但是已經景仰得很在泰東少年欄內時見大作但只是壞字圖之類此次意外的又發現閣下的新詩是見對於滿洲荒寂的文壇愛護之至敬人感佩得很

「啊！我明白了！原來……」一天我在同事ｃ技師的舊書架上無意拿起一本破舊雜誌還是民國十一年出版哩！翻來翻去喲！被我發現秘密了、原來閣下大作——只好感春去、別、——也正是北京關才雜誌（女子高等師範附屬中學校校友會出版）所載的劉光沅、錢超華等人的小詩！

你還眞不含糊把只合改作只好春感改作感春去……唉！可嘆！可憐！

文賊呀！〜你以後切勿再作馮結趕快收拾吧！否則？可就………

原諒〜話雖冒撞却是忠言！ —壕娛—

科學知識 關於太陽的分析談

光和熱對於地球上的生物有密切的關係 （下）

太陽的大小距離和重量

地球與太陽間的平均距離、是九千三百萬哩（合二萬六千萬華里）假使有一輛汽車在每小時的速率是六十哩、向着太陽晝夜不停的前進、至少要到一百五十年後才能達到、就是照光的進行的速度、每秒鐘以十八萬六千哩的速度進行、也須要八分十八秒鐘之久才可以達到地球、其距離之大、可想而知

太陽的直徑、照肉眼看去、彷彿和月球差不多、其實據天文學家的測算、要比月球大得許多倍、宅的直徑長約八十六萬六千五百哩、地球與月球的距離平均約爲二十三萬九千哩、設將太陽放在太陽的中心、那末太陽的表面還要比月球的軌道每邊長二十萬哩

球體的表面積、與半徑的平方成正比、太陽的直徑、比地球的直徑大一百一十倍、所以宅的表面積、要比地球大一萬二千餘倍、比全太陽行星的總面積、要大七百五十九倍、球體的体積、與半徑的立方成正比所以太陽的体積、要比地球大一百三十萬倍

太陽的質量比地球約大三十三萬二千倍、同水的比重是一、四、與地球相差四倍（地球同水的比重是五、五）宅的重量要是用噸數去表明、那末有一九一〇、二七八、〇七〇、〇〇〇、〇〇〇、〇〇〇、〇〇〇、〇〇〇、〇〇〇噸、太陽之大實在是不可思議了

太陽和地球生物的關係

太陽是距離地球最近的一個恒星、雖是宅的熱達到地球僅有全量的二十億分之一、已足以維持地球全體一切生物的生活假使一旦太陽不能供給地球這種熱能、則地球上一切生物、都不能維持牠們的生活、再進一步說、地球若是原來就沒有太陽供給能力、那末一切生物就不會發生產、第一、沒有太陽便沒有食物、因一切動物的食物都是間接受植物界的供給、植物的營養料、最重要的是澱粉、澱粉是葉中細胞藉日光的作用、將二養化炭分解、使炭素同根中的水分化合而成所以沒有太陽就不能造成澱粉、沒有澱粉、不但農物不能生存就是植物自身、也要滅亡的、第二、假使太陽沒有熱、則空氣的熱度、就不會發生局部的變遷、就不會發生流動的作用也就沒有風可發生、空氣不流動蒸發作用因之停頓、沒有蒸發作用、結果自然不能下雨這樣一來、現在所有的川河都要乾涸了、這時候地球上所有的水量、必定積聚在湖海之中因此沿海的陸地、便漸々的被淹沒海面便漸々的加大、陸地便漸々的減小、並且水、空氣、以及一切的生物、都凍結起來、甚至那不須光熱生活的微生物、也不能生活、何況是生物呢、所以有人說、地球爲萬物之母、太陽爲萬物之父、眞是不錯的！

童話 岳陽樓

（公兆才）（上）

在洞庭湖邊、有一座岳陽樓據說在唐朝初年的時候、那座樓已經損得不堪、在這岳陽樓附近的居民、便倡議要修理它、人們都拿出許多錢僱了許多工人、去修理、誰知剛一修好、立時就要倒下來、如此修了一次二次三次……結果還是修不成功、附近的居民、大家都很詫異、有一天下午、天氣正熱、修岳陽樓的工人、都在耐着熱汗珠滴着很辛苦的工作着的時候、來了一個和道士一樣打扮的人、在這立了好久就對這些工人說道「衆位辛苦了、你們可知道這座樓修了又倒的緣故嗎？」這些工人答道「唉、我們正因這事發愁、爲修這座樓費了許多光陰到現在總是修不好、這如何是好呢？」他聽了工人的答覆便微々的笑道「還有何難、在我身上、包你二三個月的時間、這座樓就可以成功、你們信嗎？」這些人都停止了工作、鬧攏了來說「道長、眞的嗎？請坐、請坐請你把修的法子告訴我們大家吧」說著便尋了一把椅子讓老道坐下、老道便從從容容的說「你們大家把岳陽樓修了這多的時日、修不起來緣故你們知道嗎？」衆人說我們不知道求你告訴我們吧老道說「說來這事你們未必知道、在岳陽樓下面有一隻蝙蝠精作怪、如果任他長此下去、就是再修千回萬回也不能將這座岳陽樓修成的、如果你們用我來修的話、那麼我就趁今晚略施小術將此物振壓住了、你們明天可以去招幾千工人、只許用二三個月的工夫、決定成功的」監工和工人們聽了都半信半疑？可是實在沒有別的法子想、也只好照著道人說的法子去作一下試々吧、於是大家便推老道做了總工頭、到了夜裡、也不知老道用了些什麼法術、第二天早晨他便對衆人說「我已用法把蝙蝠振壓住了、我們開始工作吧」（到現在有人傳說、走過岳陽樓底下的洞子中間的事候、還聽見一種唧々的聲音說這就是蝙蝠的悲聲

笑話 （一）大大哥

江帆

甲乙二人、都是粗暴的抬扛的選手、某日、相遇於大道

甲：「你今天爲什麼這樣不樂呢？難道有過不去的事嗎？」

乙：「不是別的、就是我地裡那棵樹太大、眞障碍耕種」

甲：「多大一個樹？」

乙：「樹幹的斷面、估了十八天地！」

甲：「那還算大、都不够給我家做個磨臍子」

乙：「你那是多大的磨呀？」

甲：「當年的小毛驢、還沒走一圈就老掉牙啦！」

乙：「嘿！小磨！把他古今推下的糠都拿來！也不够我們老母猪一口嚥的！」

甲：「多大的猪？」

乙：「南天邊吃草、北天邊拉屎」

甲：「嘿！小猪羔、他的皮都不够給我大哥縫一隻靴」

乙：「那麼你大哥多大呢？」

甲：「三月三打哈叶、九月九還沒閉嘴呢！」

乙：「？？！！？」

小游藝徵答

櫻坡

各地的小朋友們：您們都好罷！今天我又獻給大家一個小游藝、當作大家乘涼寂寥的消遣品、希望大家要沉心的玩味一回罷！用我所給的七個點、任意的分佈開、統共添上四筆、即成三字、還讀一句：如添成的時候、頗感有趣！如能賜給答函、仍用抽籤法十二名給獎！酌錄芳名、答函時封皮上可註「小游藝」三字、並希把詳細通信處告知、以便給獎！就是擱筆再見：

祝小友們三育邁進！

函寄：黑山福盛金店轉交 櫻坡

● ● ● ● ● ● ●

把此七點任意分佈開加添四筆成三字還讀一句

驅除蛔蟲特效名藥
滅疳寧錠
萬惡蛔虫病
兒童百病根
驅除蛔虫藥
莫妙「滅疳寧」
M一四〇二
株式會社 藤澤友吉商店
奉天市加茂町十五番地
大連市山縣通七番地
天津日界常盤街一番地

急告！全滿（各學校及公務員）軍警商工各界人士 斷言 品質能保險五年以良品表示信用爲暢銷全滿大計
贈送樣品 萬年筆三種 各一萬支
甲贈品！ 常備公務用 最高級新案自吸水式 十四開眞純金筆頭原價七圓 附送 紙收運稅三圓
乙贈品！ 日常携帶男女同用 經濟第一便用 耐久眞十四耐酸金筆頭原價三圓 附送 紙收運稅一圓
丙贈品！ 特製旅行用 案型辦公最宜 容量增加數倍長書 案不乏手力原價五圓 附送 紙收運稅 五角一圓八角
特典 如一次購滿十支或介紹十人以上即贈送ポ牌一支（即買十枝送一枝）
利可萬年筆工廠大犧牲贈送樣品一萬支以作宣傳紀念全滿各界遇此良好機會幸勿錯過•購買方法•但一支要二分郵票過一支要郵匯（外埠函購）但須每支加郵費一角二支以上註文（代金引換可以辦理）安東市官電衙圭號鴨江
滿洲國總代理宣傳 國際洋行 萬年筆部
LYGER FOUNTAIN PEN

營業科目
寫眞銅版 凸版凹版 機械商標 ネームプレート
夾銀禮品 各種風景 電刻銀像 美術銀盾
南天製版所
喜壽慶賀
風景銀盾
(二)三九九一
奉天大西邊門外北路

寰球馳名之强壯劑
柳屯補藥
効果本位
肺胃補健
血精造固
根深葉茂 是類比人類之体健造福 何敢不謂其然呢？沃土之施肥 機輪之加油 亦爲理當 則何況人体乎？
柳屯補藥 爲如地之良肥 機器之美油 富有滋補與再造之功能 一滴侵潤五臟六腑 全身各部無一不補 功及開胃補血 防癆固精 健肺强心 以及諸虛百損 實有妙不言狀之靈効 因而風行寰宇名振四海 無不喜用之聖藥也
股份有限公司 柳韓洋行
新遷地址大連市大黑町二九 滿洲國總批發處
（各埠大藥房均有出售）
NEOTONE
RECONSTRUCTIVE TONIC
NZ-9C

熱戰

在日本比賽中之加拿大籃球隊、對立大比賽八日午後七時四十分、於神宮特設球場舉行夾戰況始終熱烈、結局以三十一比二十七立大勝利（寫眞乃後半五分加軍雞斯君之單手投籃成功之一剎那）

全日本 學生相撲選士 近將來我國

人員及日程均已發表

【新京電】滿洲角道會前曾託全日本學生相撲聯盟、招聘滿洲遠征軍、十二日已得右聯盟允諾之電、角道會方面關於對抗之出場選士、二、三日中、詮衡決定、又滿洲遠征學生相撲軍一行總勢廿一名之人員並日程發表如左

△監督　狩野俊夫（大正）
△幹事　山ノ井德次（慶應）△首將　小林淺也（早大）
△選士　中川（早大）石貝（早大）田內（慶應）上原（明大）庄川（日大）古塚（日大）加藤（日大）玄（立敎）須藤（農大）永野（駒澤）松永（中大）干場（專修）岡本（同志社）貫野（京醫大）貝田（生命）西村（關學）村上（關學）向井（關大）
△日程　八月九日午後一時半由東京驛發同十三日對全滿（新京）同十七日對全滿（奉天）同十九日對全滿（撫順）同廿日對全滿（鞍山）同廿四日對全滿（大連）
△八月末歸京

對加拿大 籃球二次戰

全日本軍 雪辱成功

全日本對加拿大籃球第二回戰、於十二日午後六時假神宮外苑特設球場舉行兩軍展開熱戰、結局三十對二十八全日本之雪辱已成、如斯一勝一敗、於十三日午後七時半舉行決勝戰

全日本（一一—十一、一九—十七）加拿大

平泳界之第一位者 盧貝爾格小姐 又樹新記錄

二百碼 二分四十一秒四

【阿姆斯鐵爾達姆電】十一日於當地舉行之水上競技會、女子世界平泳界之NO、1約比耶瓦盧貝爾格女士、二百碼平泳、造出二分四十一秒三之記錄、將自己保持之世界記錄、更新爲二分四十一秒四云

日本大相撲之研究（十一）

朝雲　譯解・繪

二、相撲之故實

力士【三】〔橫綱〕（二）

二・歷代之橫綱

橫綱乃居於力士中之最上而最有名譽之地位者、已如上期所述、本來是無階級之分、在軍人中如同元帥、只止於名譽之名稱而已、但是本來也是重名譽的、其他之階級、是依在各場所之成績而有上下、又其他之地位、絕對是由相撲協會決定、但是橫綱、雖至今日亦必須由吉田家正式決定之橫綱入士依時腰結橫綱（屆橫綱腰上所繫之中間粗兩端較細之用白布搟成的繩）外有兩人侍從、一持喝道（日語謂之露拂ひ）一持太刀、堂々登場此事乃以於寬政元年之初代橫綱谷風爲始、在谷風以前源氏山或明石之某橫綱、在吉田家雖有記錄、但不詳明、

現在將歷代之橫綱誌之如左

第一代　谷風梶之助
第二代　小野川才助
第三代　阿武松綠之助
第四代　稻妻雷五郎
第五代　不知火諾右衛門
第六代　秀の山雷五郎
第七代　雲龍久吉
第八代　不知火光右衛門
第九代　陣幕久五郎
第十代　鬼面山谷五郎
第十一代　境川浪右衛門
第十二代　梅ヶ谷藤太郎
第十三代　西の海嘉次郎
第十四代　小錦八十吉
第十五代　火砲萬右衛門
第十六代　梅ヶ谷藤太郎
第十七代　常陸山谷右衛門
第十八代　太刀山峰右衛門
第十九代　鳳谷五郎
第二十代　西の海嘉次郎
第廿一代　大錦卯一郎
第廿二代　栃木山守也
第廿三代　源氏山大五郎（後之西の海嘉次郎）
第廿四代　常の花寬一
第廿五代　宮城山福松
第廿六代　玉錦三右衛門
第廿七代　武藏山武
第廿八代　男女の川登山
第廿九代　雙葉山定吉

四十八手圖解（十一）

內無雙

（圖一）此種技法乃與「外無雙」適相反之一法、如圖所示、自身以左手府對手之右肩從內向外壓、此時備者之右手繞於對手之右脚、捉其前褌、以左手將對手急扯其已被捉住之褌以取勝

外無雙

（圖二）就此圖言之、受者方面之右手成爲右挿、施者方面伸其右手、繳住對手之右股、以左手下死力的攔住對手之右肱、此種技法雖至今日亦爲決勝負之處也、而圖中施者之右手高時、也有謂之爲高無雙者也

襷反

（圖三）反手之中有向反居反、掛反等之名稱、此節之「襷反」亦其中之一種也、此手如圖所示、乃將自己之肩、入對手之挿手之下、右手向其股挿進、將其大腿扭於肩上、左手極力攔住對手所挿之手、力將其翻倒也

大小選手及其他

（非非）

一、開場白

陰天打孩子、閑着也是閑着、沒事兒在足球上面、聊聊天兒許不致招人家不願意吧

看足球、是我平生第一快事、任憑三天不吃飯、餓着肚皮、有賽球的我也要看、颳風下雨我都不在乎、只要是有、反正我的公館離球場也不遠、用不着花車錢、全當散步的、不用五分鐘就溜達到啦、滿打算沒有賽球的、看々練球的我也能過癮、要不老張怎麼說我是老球迷呢？哈哈！老球迷能形容絕啦？我呀！超球迷才合格呢無獨有偶、巧極啦、有位和我同年輩的老兄、我每回到球場他老兄總在那兒、兩人的見面禮是彼此齜牙一樂、意思是「您又來啦？」天長日久、不知不覺、就成了同志、這位老兄一面摩抄着小黃鬍子、一面說這個踢球的長、道那個球隊的短、既有板而又有眼、從他的像擴聲機的嘴內、曉得啦不少從來不曾聽說過的新話、無意中得着這麼一「不足球辭典」、這一段響而不臭的炮、實々在在借力不少、不得不給老同志行個三鞠躬禮

二、大選手的三大

何謂三大？曰「皮氣大、架子大、牛皮大」是也、「這是大選手底必要條件與充分條件、不信請看下邊兒：

皮氣大、小選手不易侍候好大選手、拿選球來說吧、千難萬難、難到家啦、高啦！矮啦！快啦！慢啦地、這還不算、大選手底皮氣一動就來、皮氣上來啦、小選手可得馬上把耳朵堵上、小心臭砲轟破啦耳膜

架子大、大選手不高興、就要拿架子、國際賽大選手不是拿起架子來啦嗎？沒有大選手下場、能贏球？往後再敢頂撞大選手、大選手不下場、看誰坐大蠟！知道利害？下次還敢不？

牛皮大：大選手接三揷五、必跟小選手、球迷吹吹、幾時某日、下過華北呀！多噹多噹下過全國呀！某年某月下過極東呀！李惠堂呵他帶的眼藍哪！周賢言就怕他射球啊！如斯這般一吹、球迷小選手才能服死再見面打準能捧大選手

這三大大選手該不該改改、睡不着覺、自己擱諜擱諜、覺着對不對

鄭重聲明、我說的不是大選手底全部、是大選手底一部、沒有三大的大選手、請不必往心裡去

三、小選手比大選手好

國際賽那兩天、看眼的有一大些奇怪、今年爲選手那麼多、怎麼也能四個五個球進？外國球隊歡啦、也許是一個原因、我說呢、就因爲小選手多、才能進那許多球呢、大選手贏幾個球、就要玩票、玩票看眼的能叫好、能捧、多美呀！輸啦球反正完完啦、自己再不露兩手、一世的英名、附諸流水、豈不寃哉、小選手則不然、任輸任贏、盡自己所有的力量、責任觀念特別大、不求有功、但求無過、不貪球、不玩票、多進球不是爲這個緣故嗎？

四、小選手也能當大選手

想當然小選手有小選手的缺點、下場駭怕呀、不敢搶球呀、不能發揮實力呀、沒有經驗呀這些毛病是因爲太緊張啦才犯的、多賽幾回球、自然會好的、大選手起先也當不了犯這種病想當然大選手一下生不能就當大選手、小選手不能一輩子當小選手、但看小夥子有沒有志氣、叫我說都有當大選手的可能、只在學不學、可是大選手的三大、可學不得

五、球褲上寫大字

不知道何時何人、留下啦在褲叉上用毛筆寫着很大々々地字兒、現在北自新京、南至大連特別特的風行、球衣有爲使評判能看清礎寫上號碼的、褲叉上寫大字倒底爲啥什麼？什麼老二呀、紅中呀、白板呀、大傻子呀的、美觀？雅觀？

六、賽球打架成爲不可分離的關係

我的老同志常搖着腦袋四噗加四噗的說「賽球就打架、要打架何必用賽球？找個地方、你死我活地幹一下、多痛快？」也難怪、年青小夥子誰還沒有血？輸啦球、誰會不上火？叫人踢着啦、誰會不痛？挨誰罵啦、怎能不惱？可是退一步想這是賽球、就打算對方故意、只要他是個人、一次、兩次、三次、第四次祂自己就覺缺德啦、這麼一來、眞能養浩然之氣、利莫大焉

大連的大球隊、多說沒有五個好話說三遍、狗也不稀見、可是我再說一遍「大球隊說給小球隊一個好榜樣」何苦打架罵街、叫人說二五眼、正經把這種用點勁兒、把這種不可分離的關係改去、再加點油、練練球技、養々運動精神、有多好？

（未完）

日滿華交驩競技大會 職員及選手數決定

【新京電】可以預想爲空前之豪華盛會想之日滿華交驩競技大會、中華民國側職員並選手數、十一日由体育聯盟發表如左

本部職員十二名
△陸上競技（監督及指導員）三十名
△足球（同）十八名
△籃球（同）十三名
△排球（目下未定）
△計　七十三名

田徑名將集粹（九）

高欄・村上時代

高遼義

就是素人看來跑高欄也比短途、長途、以及投擲、跳躍要難些的、因爲斯項選手、得跑的快、跳的高、有天然的長腿、强韌的腰腹筋、以及尤是使各台欄用最理想的姿勢而越過的体力、果敢、豪勇的毅然判斷力……但是這種優美的肉体與精神的條件、在嚴格的選擇是少有滿點的、而且体育的本旨、是以補强後天的肉体與精神之缺點的、至於優勝劣敗也不以先天條件爲主眼！

我們知道村上君、在一九三三年奉滿遠征時、還是跳高的專門選手呢當時最高記錄是一米九三、也曾在木村退武、矢田新進時代與現在轉項擔竿的安達君爭日本首位、在新京與國軍對抗、那時高欄滿水正是才出了十四秒九的日本記錄的黃金期、居首席、他竟敢於撫順老將米津占三位

當晚他閑談到我們室內、他說：「我又發覺了、我的脚腕力量不足不然不能如此的不穩（因賽前降雨）我早就分業的練了、跳遠練我的腰、腹、短跑增我的速度、這跳高也是爲補助跑欄的手段……」果然翌年春季躍起、初秋日美對抗、大阪大會居然打倒古德造十四秒六日本新紀錄！同時他的跳遠已超過七米、早大四百接力他便是重要的一員了這照片、還是初期、在伯林大會前曾改過一次上身如斯的前傾的姿勢、但歸來後確以爲這像是他唯一的理想式了！唯右手仍當前下壓、左手當較之輕爽些才好（寫眞村上君）

夏之滿洲球界

早大、明大、其他來征

今夏滿洲球界之賑卷東都六大學之春季優勝者、早稻田大學明治大學關西大學及專門學校優勝校各學生團体四校來滿、於滿洲各主要都市展開熱球之比賽此結欄之大學來征、想全滿之好球家必大爲權悅、右學生團体與各學校比賽豫定之時日大体如次（括弧內是舉行地）

◉早稻田大學
七月十六、二十一、二十二、二十六日間（大連隊）
△廿四日、對昭和製鋼（鞍山）
△廿五日、對奉天滿鐵、廿六日奉天電電（奉天）
△廿八日、對撫順滿鐵（撫順）
△三十日　對哈爾濱（哈爾濱）
△八月一日、對新京俱樂部、二日新京滿洲國、四日新京電電、五日新京電業（新京）

◉明治大學
七月八、九、十、十二、十三、十四、六日間（大連隊）
△十六日　對新京俱樂部、十七日新京滿洲國、十九日新京電電、二十日新京電業（新京）
△二十二日、對昭和製鋼（鞍山）
△二十三日　對奉天滿鐵、二十四日奉天電電（奉天）
△二十六日、對錦縣滿鐵（錦州）
△二十七日、對撫順滿鐵（撫順）
△二十九日、對安東滿鐵（安東）

◉關西大學
八月三、四、六、三日間（大連隊）（出場都市對抗隊）
△八、九兩日、奉天隊
△十日錦縣、△十二日撫順
△十四日昭和製鋼、△十五日四平街、△十六日哈爾濱
△十八、十九、二十一三日間新京隊
△二十三日（大連）（出場都市對抗隊）

◉專門學校優勝校
八月一日（安東）、△三、四日（奉天）
△六日（撫順）、△七日（錦縣）、△九日（哈爾濱）、△十一、十二、十四、十五四日間（新京）、△十六日（四平街）
△十八、二十兩日（大連）

全英國網球選手權 美國選手獨占

【溫布爾頓電】全英國網球選手權大會最終日之八日、繼續舉行男子雙打決勝、並混合雙打決勝戰、但全選手權已爲美國選手所獨占矣、其成績如左

△男子雙打決勝
李古斯　六對三　赫阿
普克　三對六　瓦爾德
（美國）　六對三　（英國）
　九對七

△女子雙打決勝
費賓夫人　六—一　節克布斯女士（美）
麻布爾女士（美）　六—〇　約克女士（英）

△混合雙打決勝
李古斯　九—七　瓦爾德
麻布爾女士（美國）　六—一　布拉文女士（英國）

△女子單打決勝
麻布爾女士（美）　六—二　史達克斯女士（英）
　六—〇

小說「荒郊淚」暫停一日

感謝治愈經血不調

敝人賤內素患經血不調症、白帶下經期不準、趕前錯後或一月兩月不見、如要見時十天半月不斷、每逢行經腰腹疼痛難生育、色黑紫白帶甚多濁味難聞、頭疼目眩、百病叢生、週身發冷、有時發燒、面色青白、腹內冰冷、有塊病、大病纏身要死重時腰腹疼痛往上行橫在胸口難嚥、面黃肌瘦骨立已極、結婚十餘年並未生育、服藥無數而對此症絲毫無效、犯重時臥床不起日夜呻吟甚爲憂之、幸遇友人由奉而來言奉天國瑞藥店有種馳名婦科藥名曰福康育治經血不調很有效驗勸賤內試服、即向該號去函購來服後果然胸膈暢快飲食多進精神倍增又購數盒服之共有月餘舊病頓然若失福康育成藥眞是功效如神驅除數載之惡疾深感恩難忘僅特敘之照片同其病始末之詳情略登數行外表謝忱並介紹患同病者購服福康育良藥必得全愈之結果外埠購藥寄信奉天市小北城門外西頭電車路北國瑞藥店即安東市得利全煤局

感謝人　王仁全謹啓

注意（一）福康育每盒十四付國幣八元四角（一）外埠函購加郵費二毛

化痣散專治

雀斑

此藥專治雀斑汗斑風火疙瘩酒刺薄皮瘡面皮黑黃等症凡有患以上各症者速購此藥擦抹一袋即愈有改換艷容之功每袋國幣一元△外埠函購不加郵費

奉天小南關老爺廟前光明里十號鶴春堂謹啓

自轉車……及部分品
大車膠皮輪以及
各種膠皮帶批發

直輸入各種膠皮車輪及新舊鋼版內外皮帶補帶鍋爐烙鐵等批發

奉天大西邊門外路南
永和商會
電話（三）四〇〇六番
三一九七番

美容與便秘

時代的婦女 都願意自己的容貌長的很美麗 然而多數却是不能如願 雖是每天擦些雪花膏美容粉 而肌膚仍然粗糙 臉上粉刺却一點不見減少

這是爲甚麼呢？就是因便秘而起的緣故 若想容艷美麗 皮膚細膩 不先解除便秘 是决不能如願的 所以防止便秘纔是最有効而又徹底的辦法 「若素」是最好的腸胃藥 有强力的潤腸力 二三日後 能使便秘歸於正常 体內血液也絲毫沒有毒質 臉上面皰自然消滅 皮膚也能細嫩 所謂自然美即能從此發現「若素」又是唯一的營養藥 牠能强胃健脾 提氣補血 体魄充寔 更是走向健康美的良藥

去病延年 若素

若素價目 三十日量一元六角 總發售處 奉天信濃町十七番地 若素本舖

營業總目

膠皮車輪 內外車帶 大小滾球 蒸汽鍋爐 掛花機器 修繕器具 批發零售

良友車店車輪部

本店 撫順千金大街三四 日長電話五〇一三番

支店 奉天大西邊門外路北 電話㊂三九八三番

患吐血肺癆者福音

○專治青年○各期肺癆 ○大口吐血○痰中帶血

官准註冊 趙氏肺病咳嗽藥主治列下

此葯專治青年肺病 三期以內久嗽成癆大口吐血痰中代血五癆七傷肺癰肺痿氣管肋膜炎老幼四季 咳嗽痰喘暑秋犯病經年不能除根危在旦 夕速購此葯輕者一二料重者三四料准可愈醫永不再犯詳細說明在葯盒內

代理店

▲新京五洲葯房▲中西葯房▲吉林五洲葯房▲黑河大同葯房▲錦州同盛居▲遼陽華勝和咸春堂▲海城和發福▲海倫久逢長▲拜泉吉慶昇▲西安永記號▲鞍山聚豐 厚宗盛興▲和龍寶和堂▲佳木斯德慶宏▲蘭西德發祥吉慶昌▲勃利縣 恒泰昌▲泰來同和興▲克山吉慶昇▲昌圖愼記藥房 ▲牡丹江積盛和和泰祥▲阿城永德堂▲珠河春育堂▲一面坡德泰亨 大增和▲雙東同德福張家灣華西藥房▲雙城堡義 昌德▲東豐世合興▲朝陽鎮恒興厚▲梅河口東衡德長▲北鎮立發號 ▲西豐厚記綠房▲海龍永興厚▲磐石福賢魁隆 盛和▲呼蘭永德堂▲綏化德衞恒藥房▲新民德泰隆長發魁▲溝邦子天裕堂慶發號 ▲大虎山公濟號▲黑山協成福▲八道壕 醫林藥房▲彰武德慶昌▲八面城文和慶▲四平街泰和成▲開原站義和堂 城裏新磁號▲鳳城東益增遠▲柳河積盛豐▲納河厚德隆▲泰安 鎮益發合▲大賚同升慶▲白城子信升永▲王爺廟永慶祥▲扶餘興順德 ▲農安瑞興隆慶昇泰▲江省新新藥房▲山城鎮玉豐厚▲通遼善有 順▲依蘭德慶昌 成發東▲安達志合福▲甜草崗德全信▲法庫德生永▲義縣同泰昌▲洮南德興成 永和堂▲安東大生東東益增遠▲撫順新華藥房▲綏河五洲藥房▲五常新亞商店 ▲濱江道外協天西藥房▲春和堂▲永德堂▲桃花巷 震興源▲道裏仁壽藥房▲依安積慶福▲水曲柳四盛祥▲圖們和泰興▲寧安純記號 ▲和發恒▲青林德興東

大連總代理

西崗 德記西棧　興町 華西藥房　西崗 康德記源棧　德記福棧

總行 奉天大西關月街胡同精業堂趙蘭忱製

精良物品 （2）

鐘錶修理 裝飾品 眼鏡 驗光 光學品

敝店採備各種鐘表、均屬上等貨品、一堅固準確、一律保用

高等技師、修理鐘表、各種材料齊備 修舊如新、亦可保用

寶石金介子、金帶、手表帶、各種表鍊等

自設工場、專裝各種對光眼鏡、及水晶、茶晶、墨晶、各種養目鏡、美國眼鏡公司各種鏡片、鏡架、及德國蔡司工廠各種鏡片

蒙瞭眼鏡、由眼科醫生、驗目配光、不另取費、所有驗光儀器、設備完全準確可靠

各種單筒、雙筒、反光、千里鏡、擴大鏡、顯微鏡照布鏡等

大連市浪速町二丁目四十三番地

史惟記時計眼鏡店

振替大連四六五六電話㊂三二二二

大學眼藥

專治

沙眼 角膜炎 眼白 爛眼球 脂眼通 視力衰 淚眼紅 由光線發生之一切眼症 眼班 眼花 眼弱 眼炎等

發行處 大阪 參天堂株式會社

各埠葯房均有代售

註冊商標

不痛不麻奏效如神

如斯之苦惱亦俄然解消!!

頭垢 發痒

病的掉頭髮

產、產後掉頭髮

少禿（年輕的禿頭）

白少頭髮

正確的養毛料

Sankyo

養毛頭尼克（ヨウモトニック）

滿蒙全國之大百貨店、藥店、化粧品店均有代售

小瓶（一、五〇錢）

大瓶（二、五〇錢）

實用瓶（六、五〇錢）

之三種

日滿華人 應保持獨特之黑髮美!!!

本品專榮養頭髮黑美、掃除不美觀之頭垢、脫髮防止、一並榮養髮根健全發揮生髮之魔力、使少禿者樂觀、其奏效之卓著、可謂唯一之養髮料也

日本藥業界最權威者三共株式會社研究室、經多年之追究、始發現頭髮亦爲生物之一之結果、以至今日、各專門之醫師、或美術技師、無不歡迎愛用本品、並推薦多大之信讚、故愛用界日漸激增也

△頭落麩垢過甚之人△脫髮煩惱之人△病後或產後之薄髮急求恢復之人△少禿苦惱之人△意求頭髮生生華艶黑澤美觀之人者務須愛用本品爲要

東京室町 三共株式會社製造發賣

東京室町 泰昌製葯株式會社一手販賣

登錄商標